



FEDERACIÓ DE
PIRAGÜISME
Comunitat Valenciana

DingoNatura
MORE THAN JUST FOOD

promesas
paralímpicas
Equipo piragüismo



SEM
servei esportiu
municipal almazora



I MEMORIAL “JUAN ANTONIO CINTO HUMBRÍA”

1ª Competición del IV Circuito Open Nacional Paracanoe

1ª Competición del II Circuito Interclubes de Barco Dragón Inclusivo

Dracs i Dragonets

I. ORGANIZA:

Club Canoe Almazora

II. COLABORA:

Excmo. Ayuntamiento de Almazora, Federación de Piragüismo de la Comunidad Valenciana, Real Federación Española de Piragüismo

Es una iniciativa del programa DingoNatura de Promesas Paralímpicas de Piragüismo, programa del Comité Paralímpico Español con la RFEP.

La competición forma parte del IV Circuito Open Nacional Paracanoe y se adscribe a las bases de este, así como al [Reglamento de Competición de Paracanoe y el Reglamento de Clasificación Paracanoe](#).

En lo relativo a la competición de Barco Dragón Inclusivo *Dracs i Dragonets*, se adscribe asimismo a las bases comunes del II Circuito Interclubes de Barco Dragón Inclusivo, una iniciativa por acuerdo entre las entidades organizadores de las distintas pruebas del mismo.

III. FECHA:

Sábado 18 de Mayo de 2024

- 14:30 a 15:00 confirmación inscripciones
- 15:15 Reunión de delegados
- 16:00 Inicio de la competición
- 18:00 Fin de la competición
- 18:30 Entrega de trofeos

IV. LUGAR:

Rio Mijares, paraje natural, Embarcadero Santa Quiteria.

El espacio es limitado por lo que se establecerá una ubicación determinada para los remolques de cada club. Rogamos se respete estrictamente las indicaciones de la organización para asegurar un desarrollo correcto de la prueba.

Todos los remolques tienen que estar en el espacio reservado para ellos antes de las 14 horas, a partir de ese momento se cerrará el acceso.



FEDERACIÓ DE
PIRAGÜISME
Comunitat Valenciana

DingoNatura
MORE THAN JUST FOOD

promesas
paralímpicas
Equipo piragüismo



SEM
servei esportiu
municipal almazora



V. PARTICIPACION:

Podrán participar en las regatas del circuito los deportistas federados en piragüismo (con licencia de deportista nacional). Y en el caso de los deportistas con discapacidad, los que hayan pasado la correspondiente mesa de clasificación de ámbito autonómico o nacional.

Los palistas paracanoe que sólo tengan clasificación para una embarcación (kayak o va'a) podrán competir también en la embarcación para la que no están clasificados, adscribiéndose en tal caso a la clase deportiva de menor afectación.

Se admitirán configuraciones de tripulaciones con palistas de distintos clubes, de conformidad con las Bases del IV Open Nacional Paracanoe y del II Circuito Interclubes de Barco Dragón Inclusivo. En la regata de Barco Dragón Inclusivo *Dracs i Dragonets* cada palista (salvo patrón y tambor) sólo podrá participar en una tripulación.

Las regatas del circuito pueden coincidir con otras de carácter convencional. En este caso, aunque formen parte de la puntuación del evento competitivo global, deberán generar también su propia clasificación, como pruebas del Circuito Open Nacional Paracanoe

Teniendo en cuenta esto, el I^{er} Memorial "Juan Antonio Cinto Humbría" será el resultante de la suma de las puntuaciones obtenidas por cada club en las dos competiciones que lo componen: la 1^a Competición del IV Circuito Open Nacional Paracanoe y la 1^a Competición del II Circuito de Barco Dragón Inclusivo *Dracs i Dragonets*.

VI. EMBARCACIONES:

A) OPEN PARACANOE

Las embarcaciones en esta competición serán K1 y K2 paracanoe y V1 (Va'a), con las medidas y limitaciones establecidas en el artículo 5.1 del RPC (50 cm de manga medidos a 10 cm del fondo para los kayak) y embarcaciones de paradragon DB12.

Las embarcaciones K2 que no cumplan este requisito podrán tomar parte en la competición, pero se les impondrá la penalización de 12 segundos establecida en la Circular de ajustes para la competición de paracanoe, en cumplimiento del apartado 5.1.2.1 del RPC, que se sumará al tiempo marcado por el crono.

Las embarcaciones deberán disponer de elementos de flotabilidad visibles.



FEDERACIÓ DE PIRAGÜISME
Comunitat Valenciana

DingoNatura
MORE THAN MEET FOOD

promesas
paralímpicas
Equipo piragüismo



SEM
servei esportiu
municipal almazora



AJUNTAMENT
D'ALMAZORA

B) BARCO DRAGÓN INCLUSIVO DRACS I DRAGONETS

Serán barcos dragón DB12 proporcionados por la organización.

VII. CATEGORIAS Y MODALIDADES

A) OPEN PARACANOE

Se establecen las siguientes categorías de competición, de conformidad con lo establecido en las bases del circuito:

	BARCO INDIVIDUAL	BARCO EQUIPO
HOMBRE	PK1, PK2, PK3 PV1, PV2, PV3	K2 Inclusivo
MUJER	PK1, PK2, PK3 PV1, PV2, PV3	K2 Inclusivo
MIXTO	- -	K2 Inclusivo
PROMOCIÓN	PK1, PK2, PK3 → Hombre/Mujer.	K2 Inclusivo Promoción K2 Inclusivo Niño-Adulto (no puntúa)

Dado que se trata de competiciones que tienen por objeto la promoción del paracanoe, **no se agruparán categorías** cuando no haya tres competidores de dos clubes diferentes, las carreras sin este mínimo tendrán plena validez.

El tiempo final para la lista de resultados de la carrera será el que se obtenga de restar, al tiempo del crono, el de la bonificación o hándicap inclusivo correspondiente, (según lo establecido en la Circular de ajustes para la competición de paracanoe de 2024), así como de sumar, en su caso, la penalización de 12 segundos por utilizar un barco no reglamentario. Estas previsiones de bonificación y penalización no se aplicarán al K2 Inclusivo Promoción ni al K2 inclusivo Adulto-Niño.

K2/OC2 Inclusivo HOMBRE	1000m
PK1/PV1	-28
PK2/PV2	-10
PK3/PV3	0
K2/OC2 Inclusivo MUJER	1000m
PK1/PV1	-16
PK2/PV2	-8
PK3/PV3	0
K2/OC2 Inclusivo MIXTO	1000m
Paracanoe hombre PK1/PV1	-28
Paracanoe hombre PK2/PV2	-10
Paracanoe hombre PK3/PV3	0



FEDERACIÓ DE
PIRAGÜISME
Comunitat Valenciana

DingoNatura
MORE THAN JUST FOOD

promesas
paralímpicas
Equipo piragüismo



SEM
servei esportiu
municipal almazora



AJUNTAMENT
D'ALMAZORA

Paracanoe mujer PK1/PV1	-36
Paracanoe mujer PK2/PV2	-12
Paracanoe mujer PK3/PV3	-4

B) BARCO DRAGÓN INCLUSIVO DRACS I DRAGONETS

Habrà dos categorías: DRAC y DRAGONET.

- **DRAC:** Palistas desde edad de cadete en adelante (excepto patrón y tambor), con independencia de que sean hombres o mujeres.
- **DRAGONET:** Palistas hasta edad de infantil (excepto patrón y tambor), con independencia de que sean hombres o mujeres.

Tanto en categorías de Drac como de Dragonets, se aplicará una bonificación inclusiva por cada palista que haya pasado mesa de clasificación (salvo patrón y tambor), de conformidad con la siguiente tabla:

Clase de paracanoe	Bonificación en 500m
KL1, KS1, VL1, VS1, Paradragón de 1 a 5 puntos	5 segundos
KL2, KS2, VL2, VS2, Paradragón de 6 a 10 puntos	2 segundos
KL3, KS3, VL3, VS3, Paradragón de 11 a 15 puntos	1 segundo
KS4, VS4, VL4, Paradragón de 16 a 19 puntos	0,4 segundos

El tiempo final de cada participante será el resultante de restar, al tiempo del crono, la suma de las bonificaciones de tiempo sus palistas paracanoe/paradragón

VIII. RECORRIDO, DISTANCIA Y SALIDAS

El circuito de Open paracanoe consiste en un recorrido de aguas tranquilas sobre la distancia de 1.000 m, con una ciaboga que se situará a 500 m.

El Barco Dragón Inclusivo *Dracs i Dragonets* se disputará sobre una distancia de 500 m en línea recta, a una sola manga, contrarreloj. En función de la inscripción, se detallarán los horarios, siendo provisionales los siguientes:



FEDERACIÓ DE PIRAGÜISME
Comunitat Valenciana

DingoNatura
MORE THAN FEEL FOOD

promesas
paralímpicas
Equipo piragüismo



SEM
serveiesportiu
municipalalmassora



AJUNTAMENT
D'ALMASSORA

	Distancias	Recorrido
15:15 Reunión de delegados		
16:00 Salida paracanoé PK hombre y PV mujer	1000 m	1 vuelta
16:15 Salida de Dragonets	500 m	1 recta
16:30 Salida paracanoé PK mujer y PV hombre	1000 m	1 vuelta
16:45 Salida Paracanoé Promocion	1000 m	1 vuelta
17:00 Salida de Dracs	500 m	1 recta
17:30 K2 inclusivo	1000 m	1 vuelta
18:30 Entrega de trofeos		



- Una boya de salida y meta enfrente del embarcadero
- Una boya a 500 metros de la salida para el circuito Paracanoé
- Un círculo de 500 metros para el Paradrágón

IX. CLASIFICACION POR CLUBES Y PUNTUACIONES

Todas las categorías recogidas en este reglamento aportaran puntos para la clasificación de clubes de acuerdo con los siguientes cuadros de puntuación:



FEDERACIÓ DE PIRAGÜISME
Comunitat Valenciana

DingoNatura
MORE THAN MEET FOOD

promesas
paralímpicas
Equipo piragüismo



SEM
servei esportiu
municipal almazora



AJUNTAMENT
D'ALMAZORA

CUADRO 1 (General)					
Puesto	Puntos	Puesto	Puntos	Puesto	Puntos
1	33	10	18	19	9
2	29	11	17	20	8
3	26	12	16	21	7
4	24	13	15	22	6
5	23	14	14	23	5
6	22	15	13	24	4
7	21	16	12	25	3
8	20	17	11	26	2
9	19	18	10	27	1

CUADRO 2				
Puesto	Puntos	Puesto	Puntos	
1	13	6	5	
2	10	7	4	
3	8	8	3	
4	7	9	2	
5	6	10	1	

Para que una prueba tenga la consideración de “prueba puntuable” en una competición, tienen que estar inscritos y tomar la salida al menos tres embarcaciones de dos clubes diferentes. En el caso de empate de una prueba, se dará la misma puntuación y clasificación a los empatados. En el caso de que no se cumplan los requisitos de prueba puntuable, puntuara sobre cuadro 2

X. ARBITROS

Serán nombrados por el Comité de Árbitros de la FPCV

XI. COMITÉ COMPETICION

Estará compuesto por el equipo arbitral, un representante de la FPCV y un representante del club organizador.

XII. INSCRIPCIONES

1. Las inscripciones se harán cumplimentando el documento Word que se adjunta (no se admitirá pdf ni escritura manual) que se adjunta y enviándolo por correo-e a gestionresultados@fepiraguismocv.com
2. Fecha tope para enviar las inscripciones: domingo 12 de mayo a las 13:00
3. El miércoles 15 de mayo se colgarán las listas de salida en la web del evento, para que los jefes de equipo puedan revisarlas.

XIII. DORSALES

En la competición del Open Paracanoe, los clubes de la Comunidad Valenciana usarán los dorsales de la liga de fondo, que serán tipo tablilla sujeta a la piragua por el portatablillas.

A los clubes de fuera de la Comunidad se les proporcionará dorsal de tablilla.



FEDERACIÓ DE
PIRAGÜISME
Comunitat Valenciana

DingoNatura
MORE THAN FEEL FOOD

promesas
paralímpicas
Equipo piragüismo



SEM
servei esportiu
municipal almazora



AJUNTAMENT
D'ALMAZORA

XIV. MEDIOS DE PREVENCIÓN:

Será obligatorio el uso de chaleco salvavidas homologado y adecuado a las características del palista para todos los palistas paracanoe, así como para todos los palistas de categoría cadete o inferior.

Se dispondrá de ambulancia y la colaboración de la policía local de Almassora.

Dispondremos de una zona de desinfección de piraguas con dos personas que realizarán la desinfección de las piraguas al entrar y salir del río. Recordamos que la desinfección de piraguas es obligatoria para todos los participantes.

Se realizará control de embarque.

XV. OTRAS INFORMACIONES DE INTERÉS

PARAJE NATURAL

El lugar de celebración de la regata es un paraje natural que goza de protección y, por tanto, de restricciones en su uso. Todos los participantes y asistentes deben respetar y cuidar el entorno, dejando el paraje en el mismo estado de limpieza y conservación. Se habilitarán papeleras y contenedores para depositar cualquier tipo de residuos. En la zona del embarcadero se habilitarán WC portátiles (no se dispone de vestuarios).

PÚBLICO

Además del espacio disponible para el público en la zona del embarcadero se puede seguir íntegramente la competición, en todo su recorrido, desde la Ruta Botànica Manuel Calduch i Almela. La ruta sigue el cauce del río en la orilla opuesta al embarcadero con acceso desde el puente de Santa Quitèria. Recomendamos esta ubicación especialmente para la toma de fotografías a lo largo de todo el recorrido.

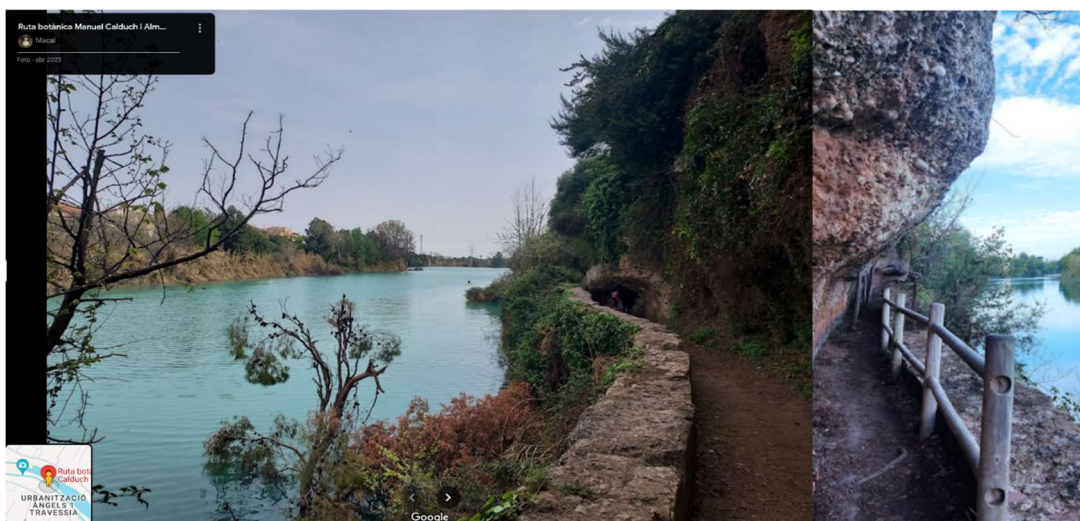

Vistas desde la ruta botánica



FEDERACIÓ DE
PIRAGÜISME
Comunitat Valenciana

DingoNatura
MORE THAN JUST FOOD

promesas
paralímpicas
Equipo piragüismo



SEM
serveiesportiu
municipalalmazora



AJUNTAMENT
D'ALMAZORA

ACCESO

Se recomienda el acceso para remolques, desde Valencia, por la N-340a según el plano adjunto para evitar el paso por el puente de Santa Quitèria desde Vilareal (recomendado por el navegador) al ser un paso estrecho y de altura limitada que no permite el paso de remolques.

No está permitido el acceso de vehículos al embarcadero. Solamente podrán acceder las furgonetas con remolque de piraguas, exclusivamente para dejar el remolque en el sitio habilitado, o vehículos particulares que transporten piraguas con el mismo fin, debiendo abandonar el embarcadero inmediatamente para estacionar en el parking en todos los casos. **No se podrá aparcar en la carretera de acceso al embarcadero** ya que se restringirá el paso de vehículos por seguridad para la circulación de palistas y público entre el embarcadero y el aparcamiento.

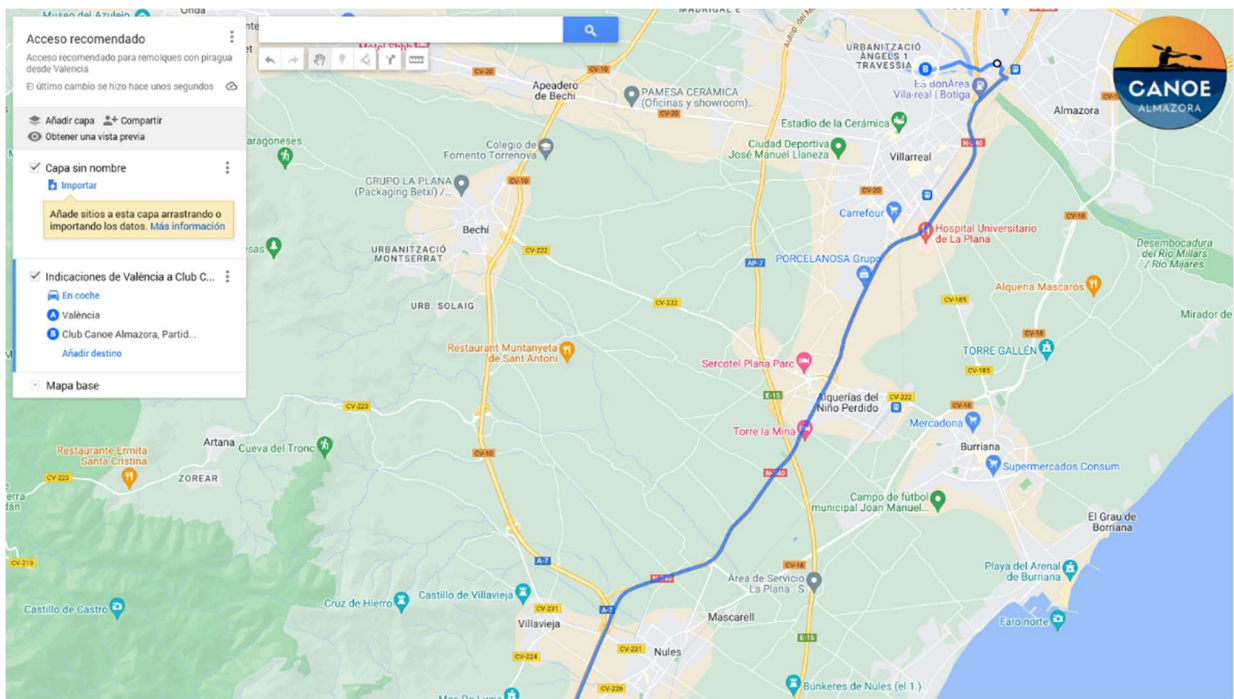



FEDERACIÓ DE
PIRAGÜISME
Comunitat Valenciana

DingoNatura
MORE THAN FET FOOD

promesas
paralímpicas
Equipo piragüismo



SEM
serveiesportiu
municipalalmassora



AJUNTAMENT
D'ALMAZORA

Desvío a la N-340a (hacia Almassora) en sentido Castelló



Desvío a la derecha (Almassora) tras pasar puente sobre el Millars hacia paso inferior.



Paso inferior de la N340a



FEDERACIÓ DE
PI-RAGÜISM E
Comunitat Valenciana

DingoNatura
MORE THAN JUST FOOD

promesas
paralímpicas
Equipo piragüismo



SEM
serveiesportiu
municipalalmazora

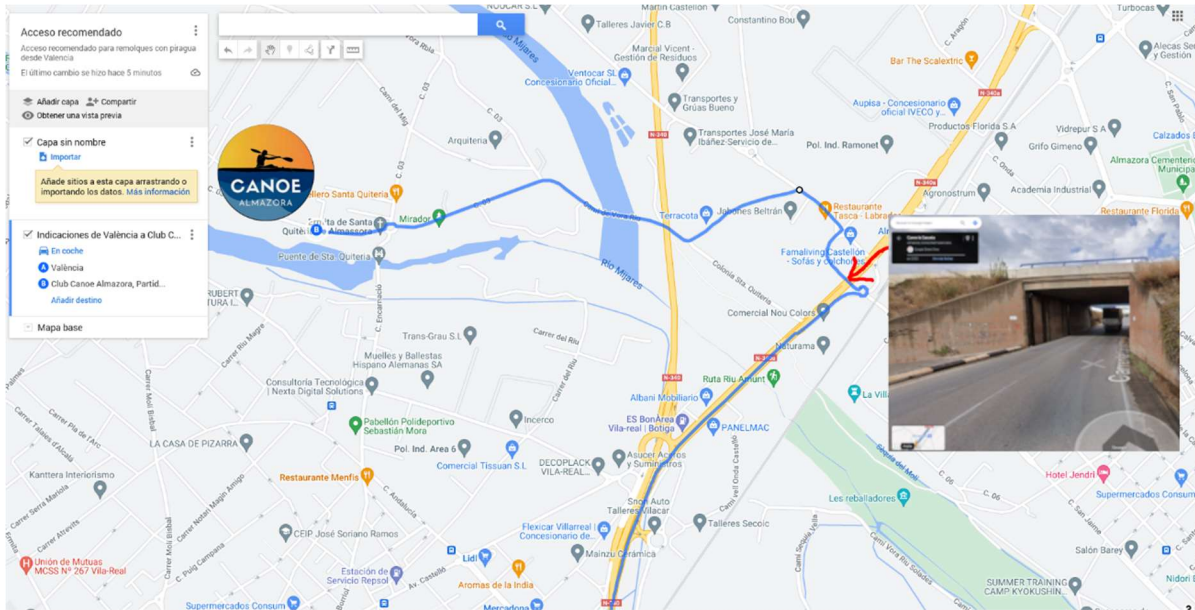

Tras cruzar el paso inferior seguir las indicaciones hacia la Ermita de Santa Quitèria para acceso al aparcamiento habilitado.

También se puede acceder desde la A-7 hacia la N- 340A, desde el norte, en sentido Valencia

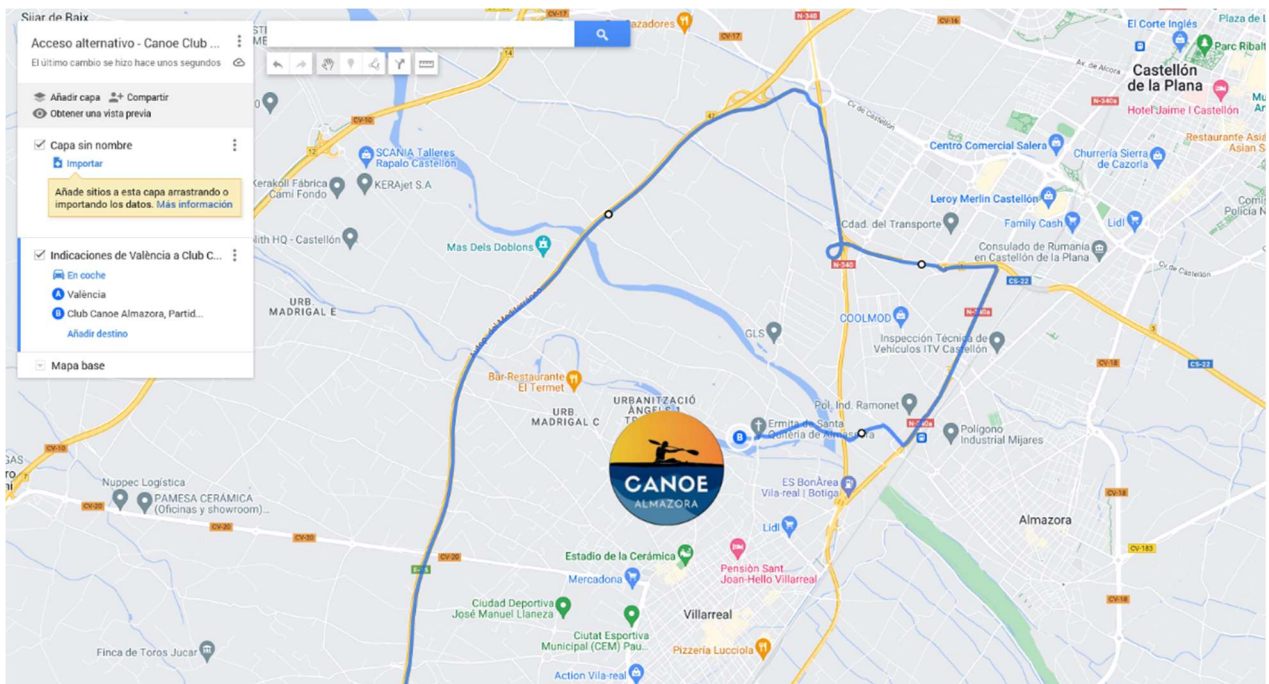



FEDERACIÓ DE PIRAGÜISME
Comunitat Valenciana

DingoNatura
MORE THAN JUST FOOD

promesas
paralímpicas
Equipo piragüismo



SEM
serveiesportiu
municipalalmassora



AJUNTAMENT
D'ALMASSORA

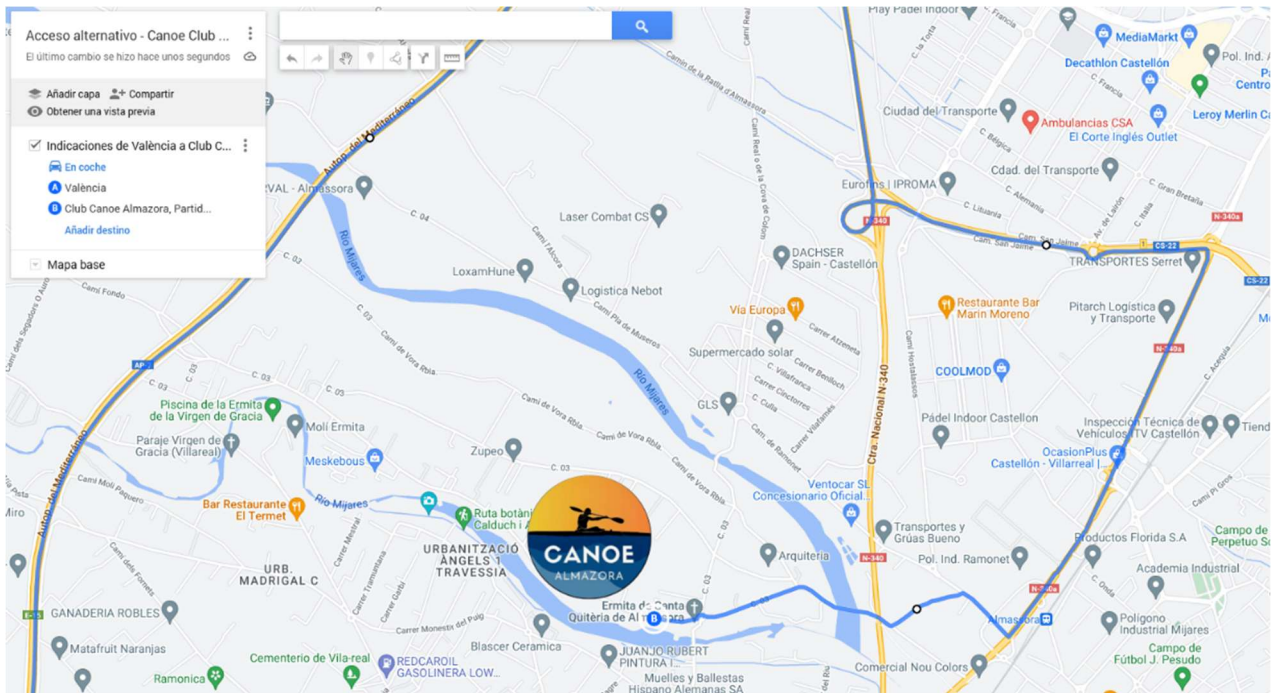

Desvío a la derecha hacia Santa Quitèria (señalizado) a la altura de Muebles Goterris

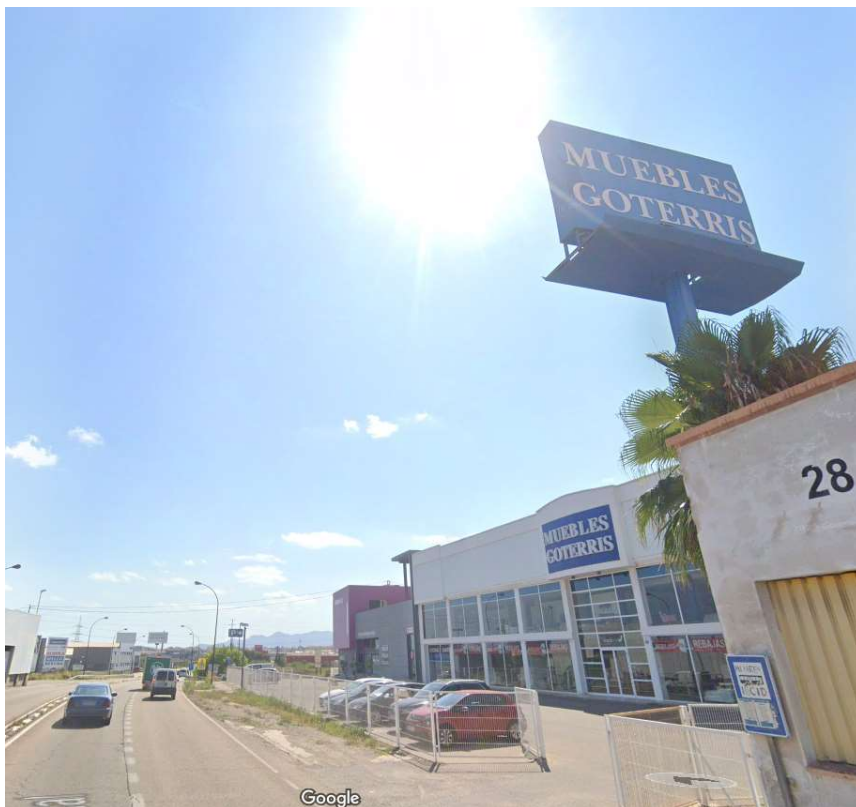

clubcanoealmazora@gmail.com

contacto: 639 87 86 79



FEDERACIÓ DE
PIRAGÜISME
Comunitat Valenciana

DingoNatura
MORE THAN JUST FOOD

promesas
paralímpicas
Equipo piragüismo



SEM
serveis esportiu
municipal almassora



AJUNTAMENT
D'ALMASSORA

Tras el desvío seguir las indicaciones hacia la ermita de Santa Quitèria

Salida desde el parking hacia Valencia



COMIDA

Se ofrecerá la posibilidad de comprar bocadillos y bebida por parte de Canoe Club Almassora en el lugar de celebración de la regata (también los podéis encargar al llegar, para tenerlos preparados al finalizar la regata)

Los clubes que lo deseen podrán reservar la comida en el restaurante Ermita (establecimiento colaborador), a 200 m del lugar de celebración de la regata y junto al aparcamiento (hora de cierre 16:00, consultar con el restaurante).

964 53 50 70

964 53 02 47

info@ermitarestaurante.com

<http://www.ermitarestaurante.com>

clubcanoealmazora@gmail.com

contacto: 639 87 86 79



FEDERACIÓ DE
PIRAGÜISME
Comunitat Valenciana

DingoNatura
MORE THAN JUST FOOD

promesas
paralímpicas
Equipo piragüismo



SEM
serveiesportiu
municipalalmassora



AJUNTAMENT
D'ALMAZORA



Zona de aparcamiento oficial junto al restaurante Ermita