AGUAS VIVAS

BOLETIN INFORMATIVO de la FEDERACION ESPAÑOLA de PIRAGÜISMO

EDITA: FEDERACION ESPAÑOLA DE PIRAGÜISMO
CEA BERMUDEZ, 14 - MADRID-3
DIRECTOR: HERNANDO CALLEJA GARCIA
MAQUETA: FELIX TIJERO
NUMERO 3 : - : JUNIO 1975
IMPRIME: LUIVIER - D. L. M. 23971/1975

LOS EQUIPOS NACIONALES POR EUROPA

Al cierre de la edición conseguimos comunicar con Eduardo Herrero y Armando Presdes, entrenadores de los equipos españoles senior y junior, quienes desde orilla del lago Snagov, próximo a Bucarest, nos envían la siguente crónica.

En el magnífico campo olímpico de regatas de Snagov han venido celebrándose durante los días 5 y 6 de julio las competiciones internacionales de Canoa Kayak, como confrontaciones previas de piragüismo ante los Campeonatos del Mundo en aguas tranquilas que tendrán lugar en Belgrado y europeos juveniles en Roma en las próximas semanas.

Han competido en el lago Snagov equipos nacionales de: Rumania, Rusia (2.° equipo), Hungría, Polonia, Checoslovaquia, República Democrática Alemana, Méjico, Cuba y España.

Pese a las lluvias torrenciales de los últimos días que, aparte los daños enormes que han causado en el país, dificultaron el desarrollo de las pruebas, los Campeonatos se han celebrado muy brillantemente, aunque los equipos partici-

Pasa a la última página

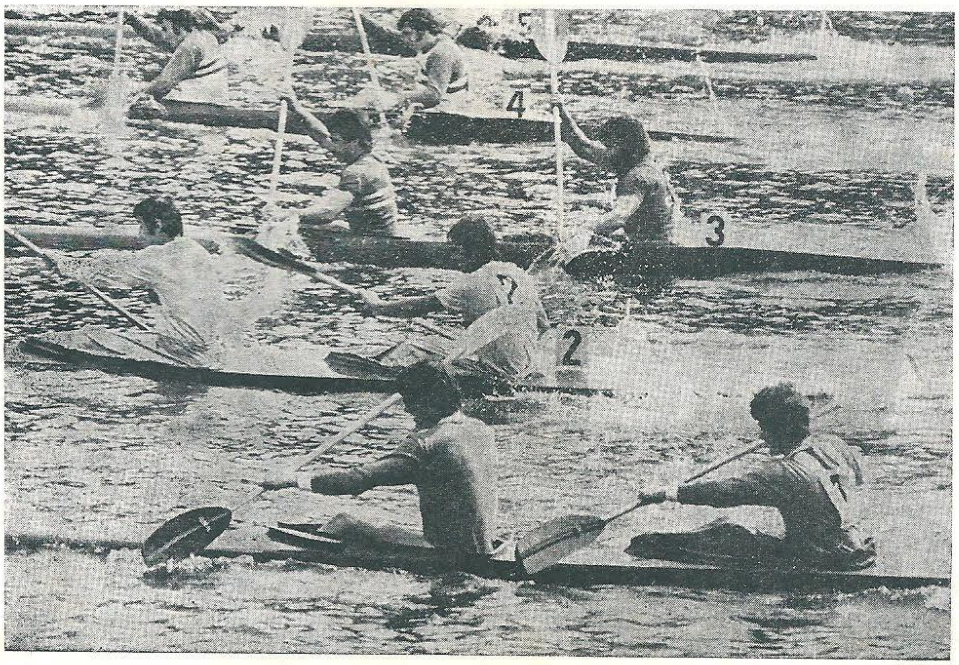

REAPARECE AGUAS VIVAS

¿Cuáles son los propósitos de la Federación Española de Piragüismo al relanzar su Revista?

El Presidente, Hernando Calleja García, contesta a esta interrogante al tiempo que presenta la línea de la publicación en esta nueva época.

EN PAG. 3

AGUAS BRAVAS

La situación actual de esta especialidad en España a través de la experiencia de Manuel Fonseca de la Llave, palista en activo desde 1960 y actual Presidente del Comité de Aguas Bravas de la Federación Española de Piragüismo.

EN PAG. 2

¿Por qué triunfaron los GORILAS de Candás, el NAUTICO de Sevilla y ENSIDESA en los últimos Campeonatos de España por Clubs en distancias olímpicas?

CANUT, seudónimo de un gran aficionado, apunta en su comentario a estos campeonatos razones que deberían ser tenidas muy en cuenta de cara al futuro del piragüismo nacional.

EN PAG. 6

ULTIMA HORA

PALISTAS DE LA REPUBLICA POPULAR CHINA A SANABRIA

El Agregado Cultural de la República Popular China en España, señor TUNG PILI, ha comunicado a la FEP que un equipo de su país intervendrá en varias regatas españolas este verano, antes de acudir a los Campeonatos del Mundo de Belgrado.

AGUAS BRAVAS

Se encargará habitualmente de esta sección el Dr. D. Manuel Fonseca de la Llave, piragüista en activo desde 1960; Vocal de la F. E. P. desde 1971 y miembro del Comité Técnico.

Desde primeros de este año es Presidente del Comité de Aguas Bravas.

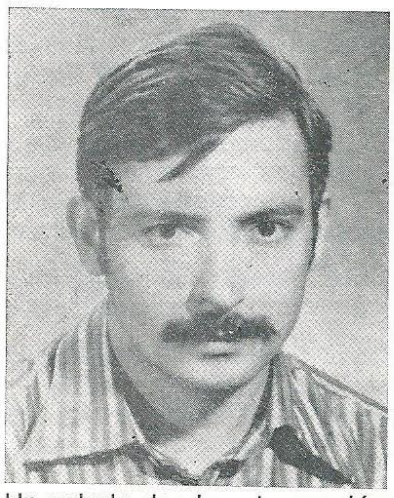

Un saludo desde esta sección de Aguas Bravas a todos los piragüistas españoles, muy especialmente a todos los aficionados y practicantes de esta especialidad.

Se abre esta sección con el ánimo de dar a conocer, interesar, recoger opiniones y, en fin, tratar cualquier tema que con un interés general sea susceptible de ser publicado en estas páginas.

Todavía constituimos una pequeña familia, pero es que la mayoría de nuestros palistas no conocen nuestro deporte y como no queremos guardárnoslo para nosotros solos, pretendemos, con esta información periódica, hacer partícipes al mayor número de aficionados posible de la alegría y disfrute que la práctica de las Aguas Bravas trae consigo. El contacto con la Naturaleza, la lucha con el río, el saber que se ha vencido un paso difícil, la vida al aire libre producen una serie de satisfacciones que difícilmente podrá comprender plenamente aquel que no las haya experimentado. Muchos pensarán que es un deporte difícil y arriesgado; es posible que sí, pero hay que tener en cuenta que nadie debe pretender sobrepasar un grado de dificultad que no esté al alcance de sus posibilidades técnicas y físicas del momento. Si esto se cumple estrictamente nos veremos al cabo de poco tiempo sorteando dificultades que nunca hubiéramos pensado que pudiésemos superar, por otra parte, si se guardan las medidas obligatorias de seguridad, los riesgos son mínimos.

Aparte de los aficionados juveniles que se vayan formando, hemos de hacer una llamada especial a todos aquellos palistas de "pista" que por razones de la índole que fueren han abandonado la práctica del piragüismo activo. En Aguas Bravas se disfruta únicamente con descender. Así como en aguas tranquilas es, generalmente, necesaria la competición en Aguas Bravas la lucha se entabla con el río, el río puede ser el único contrincante y venciéndole habremos dado satisfacción al instinto de competición que, sobre todo los antiguos palistas de pista, poseemos. Después, claro está, tenemos competiciones, donde la lucha es doble, pues además de vencer los abstáculos naturales, tenemos que demostrar que lo hacemos mejor y en menos tiempo que otros. Esto colmará ya la satisfacción del "competidor esencial".

Pequeño ha sido el desarrollo de las Aguas Bravas en España. Si exceptuamos dos núcleos, uno en Santander y otro en el Pirineo leridano, no encontramos prácticamente nada. Nuestro propósito es ir extendiéndolo por toda la geografía española, principalmente en aquellas provincias que cuentan con escenarios apropiados: Lérida, Navarra, Huesca, Santander, Asturias y Galicia, son provincias privilegiadas para este tipo de actividad y a ellas debemos mirar con especial interés.

El pasado año se celebró, por primera vez, el Campeonato de España de descenso con pruebas puntuables. Esto supuso un impulso fundamental con una gran labor difusora, consiguiéndose la incorporación de varias nuevas provincias y triplica el número de participantes.

Este año celebramos dos campeonatos: uno de 2.ª categoría con pruebas puntuables, y otro de 1ª categoría a prueba única que se celebra en Seo de Urgel en la semana del 5 al 11 de julio. Estos dos campeonatos de España, junto con el de Slalon y el de Descenso por Patrullas han contribuido a elevar a una participación decorosa el número de practicantes de nuestro deporte y para fomentar los nuevos valores e instruir en las técnicas de Aguas Bravas se va a realizar en Sort en las fechas del 12 al 27 de julio un curso de iniciación para jóvenes de 14 a 20 años, organizado por la Organización Juvenil Española en colaboración con la F. E. P.

Pasa a la pág. 4

SALUDO DEL PRESIDENTE

D. HERNANDO CALLEJA GARCIA

Después de varios años volvemos a publicar nuestra revista "AGUAS VIVAS". Salvadas las dificultades que motivaron la suspensión y formando un equipo de redacción y de entusiastas colaboradores, renace nuestra revista. El reto que lancé al Comité de Información y Propaganda, en nuestra última asamblea, ha sido recogido y como resultado: la edición de este número y de los sucesivos.

¿Cuáles son los propósitos de la F. E. P. al relanzar AGUAS VIVAS? El principal, estrechar lazos entre cuantos integramos la gran familia deportiva del piragüismo, tanto nacional como internacional: Clubs, federaciones, deportistas y directivos; técnicos, jueces, aficionados y simpatizantes. Nuestra revista será, desde ahora, el vínculo de nuestra relación, portavoz de todos los que de alguna manera sentimos el piragüismo.

Cuantos tengan algo que decir en pro de nuestro deporte, ya sean clubs o federaciones; técnicos, árbitros o deportistas; directivos o aficionados, tendrán abiertas las páginas de AGUAS VIVAS.

AGUAS VIVAS recogerá la información viva de nuestro acontecer deportivo, con crónicas y resultados de las competiciones de mayor entidad que se celebren fuera o dentro de España. Igualmente, informará de los acuerdos o decisiones de los organismos nacionales e internacionales de nuestro deporte.

AGUAS VIVAS recogerá y divulgará las técnicas de todas nuestras modalidades deportivas, desde el turismo náutico a las carreras en línea; desde los juegos náuticos, a las disciplinas de aguas bravas, pasando por la vela. Los planes de preparación y entrenamiento, acordes con la moderna metodología, la medicina deportiva y los proyectos de propaganda y difusión del piragüismo en España, merecerán nuestra especial atención. En cuanto a embarcaciones y material deportivo, AGAUS VIVAS informará de su evolución, modelos nuevos lanzados al mercado internacional e instalaciones deportivas singulares.

Las técnicas de fabricación de embarcaciones, el campismo y la caravana serán divulgadas. Igualmente cuanto se refiera a los deportes complementarios y, especialmente, los que deben practicarse en la preparación invernal.

El presente año de 1975, es un año crucial para el piragüismo español de competición, concretamente para las disciplinas olímpicas. Estamos en el umbral de los Juegos Olímpicos de Montreal. Esta máxima confrontación mundial nos obliga a prestar una preferente atención a estas disciplinas y a la preparación metódica de los componentes de los Grupos de Promoción y de las Selección Nacional, sin excluir a ninguno de los palistas de alta competición, potencialmente integrantes del equipo español que participe en Montreal. El plan de preparación, los entrenamientos, las confrontaciones nacionales e internacionales proyectadas a desarrollar el presente año, se van desarrollando normalmente. Los rendimientos y resultados alcanzados son francamente alentadores. Las máximas competiciones de 1975, Campeonatos de Europa Junior en Roma y los Mundiales Senior en Belgrado, nos han de dar la medida de nuestras posibilidades en los XXI Juegos Olímpicos de Montreal en 1976. AGUAS VIVAS dará completa información de todos estos acontecimentos piragüísticos.

Por último, sólo me queda pedir a todos vuestra colaboración. Trabajamos en equipo y la tarea es de todos y para todos. Pensemos que si de verdad deseamos que nuestra

revista AGUAS VIVAS perviva y sea de verdad órgano de difusión, orientación, información y expresión del piragüismo español, es necesario el trabajo consciente y responsable de todos nosotros.

AGUAS VIVAS puede ser, con la cooperación de todos, un elemento importante en el desarrollo del deporte de la piragua.

DESCENSO DEL SELLA: XXXIX EDICION

El próximo 2 de agosto tronará de nuevo el cañón "Sella" y volverá a escucharse el "Asturias, patria querida" por treintainueveava vez, junto al puente de Arriondas.

Sin haberse cerrado aún el plazo de inscripción, tienen anunciada oficialmente su participación equipos de Alemania Occidental, Bélgica, Irlanda, Inglaterra, Holanda, Venezuela y Luxemburgo, así como 24 equipos españoles, lo que indica una masiva participación de palistas en esta popular prueba.

AGUAS VIVAS es la Revista de todos los palistas españoles.

¡COLABORA CON NOSOTROS!

El día 15 de julio el equipo español de Aguas Bravas saldrá con destino a Scopje (Yugoslavia), donde se celebrarán los campeonatos del mundo de Slalon, Descenso y Descenso por Patrullas. A la hora de escribir esta crónica, ya se han celebrado las pruebas de descenso, días 23, 24, y 25 de junio. Si antes de salir esta edicción tenemos alguna noticia de los resultados se comunicará en noticias de última hora. Los componentes del equipo han sido los siguientes:

Jefe de Expedición: Rafael López Ros (Lérida).

Equipo de Descenso: Clubs: Dolores Rafel (A. D. Pallars de Sort).

Hombres:

Manuel Craviotto; Club Sicoris, de Lérida.

Antonio Vindel; Club Antorcha, de Lérida.

Angel Díez; Club Alberche, de Lérida.

Equipo de Slalon

Hombres

José Angel López; Club A. D. Pallars de Sort.

José Ramón Figueruelo; Club A. D. Pallars Sport.

Alejo Salvat; Club A. D. Pallars de Sport.

A última hora el palista Salvat no pudo axistir por razones particulares, ausencia que lamentamos dada la excelente calidad del mismo.

Por último, queremos animar a todos los aficionados y simpatizantes a trabajar con nosotros, tanto en la difusión de la especialidad de Aguas Bravas como en la colaboración en esta sección de la Revista, para lo cual contarán incondicionalmente con nuestro apoyo y nos haremos eco de sus ideas y sugerencias.

UN PRESIDENTE DE FEDERACION: HOY, MURCIA

Luis Clavel Clavel, Presidente de la Federación Murciana, inquieto, dinámico, activo y eficiente en su labor federativa, se sienta ante nosotros.

Realmente no se sienta, se pasea mientras va contestando.

—¿Desde cuando su presidencia?—Estoy al frente de esta Federación desde el año 1968, siendo el primer presidente de esta Federación y, por tanto, su fundador.

—¿Cómo fue su elección—.Creo que mi llegada al piragüísmo fue por pura casualidad y me propuso para este cargo el entonces presidente del Club de Remo, gran deportista y buen amigo, Miguel Pintado.

—¿Cómo empezó el piragüísmo en Murcia?—Como usted puede comprender, cuando me hice cargo de este deporte no había nada de nada y mi primera misión fue buscar mis colaboradores para la formación de la Federación. Estos actualidad me acompañan en la Junta Directiva, y estoy convencido que sin su colaboración mi gestión hubiera sido nula.

—¿Puede describirnos la situación actual de la Federación?—En la actualidad tenemos siete clubs en pleno funcionamiento, siendo cerca de 200 las licencias federativas. Organizamos una prueba internacional, cinco nacionales y una veintena de carácter provincial o local. Son ya dos años consecutivos los que organizamos los campeonatos de España de Canoa a Vela. En estos momentos tenemos dos entrenadores nacionales, varios monitores con su título, así como un árbitro nacional. Del renglón de embarcaciones, del núme ro cero que empezamos, llegamos a la cifra de 110, que poseemos en estos momentos.

—¿Es necesario que un presidente haya sido piragüísta?—Con

toda sinceridad tengo que manifestar que puede ser un excelente presidente de Federación sin haber sido piragüísta, pero también creo que le ayuda muchísimo si tiene unos conocimientos de este deporte.

—¿ S u Federación Provincial ideal?—Hay tres cargos que tienen que funcionar perfectamente bien, que son: el presidente, el secretario y el entrenador. Cuya misión voy a definir escuetamente.

Presidente: tiene que ser un señor con gran personalidad, buenas relaciones deportivas, sociales y oficiales, con una profesión lo más liberal posible y con el convencimiento de perder mucho tiempo y "algún dinero".

Secretario: este señor, para mí, es la pieza fundamental para la buena marcha de la Federación, tiene que ser un oficinista eficiente, y si en la vida particular está relacionado con la persona del presidente, muchísimo mejor. (No es necesario que sepa mucho de Piragüísmo.)

Entrenador: este señor se puede decir se puede decir que es técnico en cuestión deportiva, el cual

informa a la Federación de todas las actividades deportivas de sus piragüístas.

El resto de la Junta, son cargos necesarios, pero de complemento.

—¿Cuál es, a su entender, la labor personal de un presidente de Federación?—Sin discusión de ninguna clase, hasta el momento actual casi todo lo que es el piragüísmo tiene su base en las presidencias federativas, y así vemos cómo federaciones o clubs que han encontrado a este hombre y suben como la espuma, y otras federaciones o clubs con más medios económicos y posibilidades deportivan quedan estancadas o descienden su nivel deportivo por falta de esta persona.

Tenemos los casos palpables de las Federaciones Zaragozana y Se-Sevillana, quetienen tan alto nivel por la labor inteligente de sus presidentes, señores Marugán y Torróntegui.

En los momentos actuales tenemos el caso de la Federación Leonesa, que gracias a la labor personal de su presidente, señor Quintana, está en los primeros puestos del piragüísmo español. Un caso parecido, pero en el ámbito de los clubs deportivos lo tenemos con el señor Prendes y sus excelentes palistas de Candás.

Pero, para mí, el ejemplo palpable lo tenemos en Galicia; las cuatro provincias que componen esta región son iguales en todo, pero en una de ellas ha tenida la suerte el piragüísmo español de encontrar a un Jacinto Regueira y el despegue de Lugo respecto a las otras tres federaciones hermanas ha sido abismal.

—¿Y la duración del mandato?—Estoy en la creencia, que un presidente en cuatro años de labor puede desarrollar todo su programa con plena efectividad. En casos excepcionales podría ampliar su mandato otros cuatro años, y siempre que la Federación Española lo considere oportuno.

—¿Cómo y cuánto se trabaja en una Federación Provincial?—Las horas que necesita el funcionamiento de una Federación Provinsemanales, siendo el 90 por 100 de este trabajo de papeleo burocrático. Esto no puede extrañar a nadie, pues es el mal de la época que vivimos y no iba a ser el deporte una excepción. Las verdaderas víctimas de este mal de nuestro tiempo (el papeleo) no somos los presidentes, sino nuestros sufridos abnegados secretarios.

—¿En qué situación se encuentra el piragüísmo dentro del deporte general murciano?—Yo estoy convencido de que el piragüísmo murciano está en primer lugar entre las disciplinas olímpicas, ya que en la actualidad tenemos cuatro títulos de campeones de España, aparte de haber conseguido varias medallas de plata y bronce en distintas modalidades del campeonato de España. Creo que el conseguir estos triunfos es dificilísimo, y más en un deporte en el que internacionalmente estamos entre las siete naciones mejores del mundo.

EQUIPO ESPAÑOL EN TATA (HUNGRIA)

La "Magyar Kajak-Kenu Szövetseg" (Federación Húngara de Piragüísmo) ha organizado, en la localidad de Tata, los días 21 y 22 de junio pasado, la regata internacional sobre las distancias: 1.000 m., para K-1, C-1, K-2 y C-2, hombres, y 500 m., K-1 y K-2, para damas.

Han participado equipos de Hungría, Rumania, Polonia, Bulgaria, Alemania Federal, Checoslovaquia, Cuba y España.

Los resultados, conocidos por su difusión por radio y prensa, lo recogemos parcialmente a continuación:

500 metros - K-1

1.º, Herminio Menéndez, 1'50"6/10.
4.º, Díaz-Flor, 1'52"5/10 (el 3.er clasificado, de Hungría, 2/10 de segundo menos).

500 metros - K-2

4.º, Seguí y Palmeiro, 1'45".

1.000 metros - K-1

2.º, R. Misioné, 4'04"6/10.

1.000 metros - K-2

3.º, Celorrio y Martín, 3'39"7/10.

1.000 metros - K-4

1.º, Herminio, Sales, Díaz-Flor y Misioné, 3'11"00.

1.000 m. K-4
Equipo juvenil:

6.º, Del Riego, Molina, Secundino Cuervo y Pariente Polledo, 3'22"00.

Comentarios que merecen estos tiempos, redactado a vuelapluma, es el siguiente:

500 m. K-1.—El resultado de Herminio lo podemos considerar como un de los mejores de esta regata, dado que puede ser medalla de oro en un campeonato del mundo.

500 m.K-1.—Díaz-Flor consigue un puesto normal, pero que está por encima de los resultados obtenidos hasta ahora por este palista.

500 m. K-2.—Seguín-Palmeiro obtienen un resultado normal dentro de los tiempos de estos palistas.

1.000 m. K-2.—Misioné, con este tiempo, puede ser finalista en un campeonato del mundo. Desconocemos el estado de la pista, que pudo perjudicar al palista, ya que éste puede y debe bajar de cuatro minutos.

1.000 m. K-2.—Celorrio y Martín. Un gran tiempo, francamente por encima de los habituales de estos palistas, siendo unas de las sorpresas más celebradas por la afición piragüísticas.

1.000 m. K-4. Seniors.—Este resultado, junto al de 500 m. K-1 es el mejor del equipo español. En Méjico la República Democrática Alemana consiguió Medalla de Oro con 3'16"38/100. Si estos palistas consiguen bajar a 3'08", la bandera española ondeará saludando nuestra primera medalla en los próximos campeonatos del Mundo.

1.000 m. K-4 Juvenil.—Es un tiempo más que aceptable y muy esperanzador para este equipo juvenil.

CAMPEONATOS DE ESPAÑA POR CLUBS EN DISTANCIAS OLIMPICAS 1975

RESULTADOS

1.000 metros - Juveniles - K-2
1.º, LOS GORILAS DE CANDAS: Secundino Cuervo y Joaquín Castillo, 4'01"6/10; 2.º, NAUTICO SEVILLA: Luis Collado Illá y Pablo Cañas Moreno, 4,04"6/10; 3.º, R. C. LABRADORES: Manuel Molina Muñoz y Juan A. Pérez Cáceres, 4'05"0/10.

1.000 metros - Juniors - C-1
1.º, HISPANICA DE LEON: Santos Magaz Marcos, 5'18"5/10; 2.º, NAUTICO DE SEVILLA: Manuel G. González, 5'24"8/10; 3.º, NAUTICO ENSIDESA: Jesús Vázquez G., 5'27"5/10.

1.000 metros - Seniors - K-1
1.º, LOS GORILAS DE CANDAS: Herminio Menéndez, 4'16"1/10; 2.º HISPANICO DE LEON: Guillermo del Riego, 4'20"3/10; 3.º C. A. S. DE CEUTA: José R. López Díaz-Flor, 4,21"1/10.

1.000 metros - Seniors - C-2
1.º, R. C. LABRADORES: Salvador Hernández y Manuel Tevenet, 5'07"7/10; 2.º, NAUTICO DE SEVILLA: Rafael López Sarriá y Antonio Rodríguez, 5'14"7/10; 3.º, OJE DE CULLERA: Antonio Fabrá Sapiña y Juan Cutanga Mediavilla, 5'25"6/10.

1.000 metros - Juniors - K-1
1.º, LOS GORILAS DE CANDAS: Secundino Cuervo, 4'22"4/10; 2.º, NAUTICO ENSIDESA: José María Pariente, 4'27"0/10; 3.º, P. ARANJUEZ OJE: Gregorio López, 4'33"0/10.

1.000 metros - Juniors - C-2
1.º, NAUTICO ENSIDESA: Amancio García y Jesús Vázquez, 4'51"9/10; 2.º, LOS GORILAS DE CANDAS: Víctor García y José Antonio Fernández, 4'56"2/10; 3.º, R. C. LABRADORES: Aúreo Correa y José L. Lorenzo, 4'58"8/10.

1.000 metros - Seniors - K-2
1.º, ANCARES DE LUGO: Luis G. Ramos M. y Alberto Campos V., 3'51"5/10; 2.º, C. A. S. DE CEUTAS: José R. López Díaz-Flor y Martín Vázquez López, 3'56"8/10; 3.º, KAYARK DE SALAMANCA: Esteban Vicente y Angel Robles Robles, 3'57"8/10.

1.000 metros - Seniors - C-1
1.º, R. C. LABRADORES DE SEVILLA: Salvador Hernández, 5'23"2/10; 2.º, NAUTICO DE SEVILLA, Alfonso Sánchez, 5'24"1/10; 3.º, LOS GORILAS DE CANDAS: Juan García

500 metros - Juniors - K-2
1.º, LOS GORILAS DE CANDAS: Secundino Cuervo y Joaquín Castillo, 1'55"2/10; 2.º, NAUTICO DE SEVILLA: Luis Collado y Pablo Cañas Moreno, 1'56"2/10; 3.º, NAUTICO ENSIDESA: José M. Pariente y Trashorras, 1'57"1/10.

500 metros - Damas absoluta - K-1
1.ª, ANTORCHA DE LERIDA: María Llanos Marín, 2'31"6/10; 2.ª, HELIOS DE ZARAGOZA: Merche Osa Baringo, 2'37"8/10; 3.ª, NAUTICO DE SEVILLA: Paula Moreno Piquero, 2'41"3/10.

500 metros - Cadetes - K-2
1.º, LOS GORILAS DE CANDAS: Joaquín Carrero y José María Pérez, 2'00"1/10; 2.º, VALLEHERMOSO: José L. Sánchez y José María Collazos, 2'01"4/10; 3.º, HISPANICO DE LEON: Juan J. Lozano y José M. Martínez, 2'04"1/10.

500 metros - Seniors - C-2
1.º, R. C. LABRADORES: Salvador Hernández y Manuel Tevenet, 2'25"6/10; 2.º, NAUTICO DE SEVILLA: Antonio Rodríguez y Rafael López Sarriá, 2'34"1/10; 3.º, OJE DE CULLERA: Antonio Fabra y Juan Cutanga, 2'34"6/10.

500 metros - Seniors - K-1
1.º, LOS GORILAS DE CANDAS: Herminio Menéndez, 1'59"3/10; 2.º, C. N. HELIOS DE ZARAGOZA: José María Esteban, 2'01"3/10; 3.º, C. A. S. DE CEUTA: Martín Vázquez, 2'01"4/10.

COMENTARIO

En estos últimos campeonatos, hubo un gran triunfador, que fue el equipo técnico de oficinas de la empresa Ensidesa, cuya labor fue tan rápida como eficaz, pues todos los resultados, tanto eliminatorias, como las finales, estaban en poder de los jefes de equipo, a los pocos instantes de haber terminado la prueba, con los puestos obtenidos y los tiempos realizados por sus palistas.

En estos campeonatos, se pueden observar las grandes mejoras que ha conseguido el piragüismo español en las distancias olímpicas, pues tanto en las marcas de los primeros clasificados, como en conjunto en general, los tiempos han sido muy inferiores a otros certámenes anteriores. La participación asimismo, ha sido masiva, y se ha visto una gran disciplina deportiva en la totalidad de los atletas que concurrieron a este campeonato. Creo que no se dio ningún aviso de llamada de atención, para que salieran fuera del campo de regata, de espera a la hora de salida, etc., que con tanta frecuencia se daba anteriormente.

Vimos al Equipo Nacional de Seniors con una preparación física asombrosa, junto a unos juveniles y cadetes con tiempos que en otras épocas no lejanas, eran exclusivamente de la Categoría Seniors. Los canoístas están avanzando a pasos de gigante, aunque en esta disciplina son todavía una minoría muy reducida los que tienen categoría para confrontaciones internacionales.

Entre nuestras féminas, si bien es verdad, que están un poco estancadas, se observa la llegada de unas juveniles, con una preparación física en su origen, que no han tenido nuestras actuales campeonas.

500 metros - Juniors - C-1
1.º, HISPANICO DE LEON: Santos Magaz Marmos, 2'27"9/10; 2.º, NAUTICO DE ENSIDESA: Jesús Vázquez, 2'31"2/10; 3.º, LOS GORILAS DE CANDAS: Víctor García, 2'36"2/10.

500 metros - Juvenil - K-1
1.º, LOS GORILAS DE CANDAS: Secundino Cuervo, 2'02"5/10; 2.º, NAUTICO ENSIDESA: José M. Pariente, 2'07"8/10; 3.º, NAUTICO DE SEVILLA :Luis Collado Illás, 2'08"7/10.

500 metros - Damas - K-2
1.ª, NAUTICO DE ZARAGOZA: Mónica Pasamón y María del Pilar Gallego, 2'23"4/10; 2.ª, NAUTICO DE SEVILLA: Paula Moreno y Pilar Moreno, 2'24"8/10; 3.ª, HISPANICO DE LEON: María José Magaz y Rosa González, 2'25"7/10.

500 metros - Seniors - C-1
1.º, R. C. LABRADORES: Salvador Hernández, 2'31"3/10; 2.º NAUTICO DE SEVILLA, Alfonso Sánchez, 2'32"7/10; 3.º, LOS GORILAS DE CANDAS: Juan García C., 2'40"1/70.

500 metros - Juveniles - K-1
1.º, LOS GORILAS DE CANDAS: Segundino Cuervo, 2'02"5/10; 2.º, NAUTICO ENSIDESA: José M. Pariente, 2'07"8/10; 3.º, NAUTICO SEVILLA: Luis Collado Illás, 2'08"7/10.

500 metros - Cadetes - K-1
1.º, VALLEHERMOSO: José L. Sánchez, 2'07"1/10; 2.º, OJE ARANJUEZ: Jesús Cobos Téllez, 2'09"0/10; 3.º, LOS GORILAS DE CANDAS: Joaquín Carrera, 2'10"1/10.

500 metros - Juniors - C-2
1.º, NAUTICO ENSIDESA: Amancio García y Jesús Vázquez, 2'16"0/10; 2.º, LOS GORILAS DE CANDAS: Víctor García y José A. Fernández, 2'18"3/10; 3.º R. C. LABRADORES: Aúreo Correa y José L. Lorenzo, 2'29"5/10.

500 metros - Seniors - K-2
1.º, C. A. S. DE CEUTA: Martín Vázquez López y José R. López, 1'48"4/10; 2.º, ANCARES DE LUGO: Alberto Campos y Luis G. Ramos, 1'51"10/10; 3.º, CAYAK DE SALAMANCA: Esteban Vicente y Angel Robles, 1'52"5/10.

CLASIFICACION FINAL POR CLUBS
1.º (Campeón), LOS GORILAS DE CANDAS, 160 puntos; 2.º (Subcampeón,, CLUB NAUTICO DE SEVILLA, 102 puntos; 3.º, CLUB NAUTICO ENSIDESA DE AVILES, 89 puntos; 4.º, REAL CIRCULO DE LABRADORES DE SEVILLA, 86 puntos; 5.º, HISPANICA-OJE DE LEON, 57 puntos; 6.º, SANTIAGO TARRAK DE IRUN, 50 puntos; 7.º, C. N. HELIOS DE ZARAGOZA, 48 puntos; 8.º, VALLEHERMOSO OJE DE MADRID, 44 puntos; 9.º, C. A. S. CEUTA, 38 puntos; 10, NAUTICO DE ZARAGOZA, 34 puntos.

Hasta 39 clasificados.

Si vemos la clasificación individual y por clubs, salta a la vista, que los primeros clasificados LOS GORILAS, ENSIDESA, NAUTICO, LABRADORES, etc., son entidades que tienen en la actualidad los mejores campos de regata y las consecuencias de estas instalaciones son los triunfos que constantemente están consiguiendo en las distancias olímpicas. Por lo tanto, si queremos continuar la línea ascendente de nuestro piragüismo olímpico, es imprescindible que se construyan o se adapten el mayor número de campos de regata, con distancias olímpicas, en todo lo ancho de nuestra Patria.

CAMPEONATOS DEL MUNDO DE DESCENSO: CRAVIOTTO EN EL PUESTO 37.

Sobre un río difícil, causa de numerosos abandonos por roturas de embarcación, se han celebrado en Mabrobo (Yugoslavia) los Campeonatos del Mundo de Descenso.

El equipo español de la especialidad, compuesto por Craviotto, Vindel y Díez, ha conseguido clasificarse como sigue:

37 Manuel Craviotto; 41 Angel Díez y 42 Antonio Vindel, último clasificado de los sesenta inscritos, acabando el recorrido con su embarcación rota.

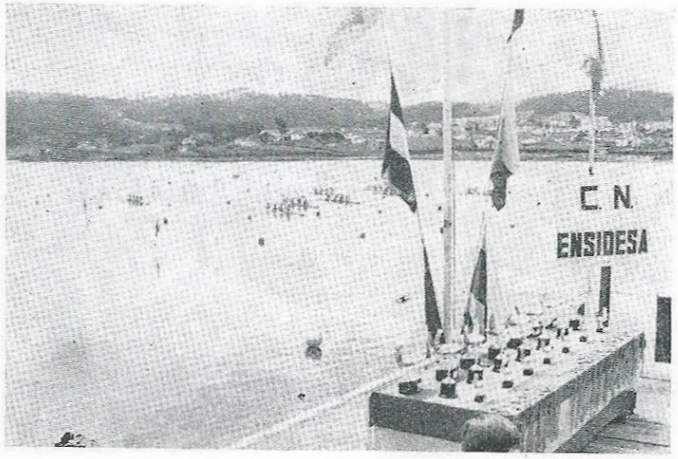

ENTRENARSE AQUI...

O AQUI. LOS RESULTADOS FINALES SERAN DIFERENTES.

pantes han luchado en condiciones adversas y muy duramente.

Los resultados técnicos han sido los siguientes:

K-1 500 m.—Herminio Menéndez se clasificó 2.º en la final con un tiempo de 1' 49'' 4/100 consiguiendo la Medalla de Plata.

K-1 4 × 500 m. Prueba de equipos relevos.—El equipo español compuesto por Misioné —Díaz Flor— Palmeire-Herminio M, se clasificó 2.º en el final obteniendo Medalla de Plata.

10.000 m. K-4 Prueba de equipos.—La embarcación española tripulada por Celorrio-Herminio M-Díaz Flor-Misioné obtuvo el 2.º puesto con Medalla de Plata.

K-1 10.000 m.—Misioné se clasificó en 5.º puesto.

K-4 1.000 m. Prueba "reina" por equipos.—La embarcación española tripulada por Herminio M-Celorrio-Díaz Flor-Misioné, se clasificó 2.º alcanzando la Medalla de Plata con un tiempo de 3' 5''.

El equipo Nacional Juvenil compitió con el Nacional Juvenil Rumano en las disciplinas que forman parte del programa de los Campeonatos Juveniles de Europa y los resultados técnicos fueron los siguientes:

K-1 500 m.—Guillermo del Riego en alarde de facultades se alzó con la victoria clasificándose 1.º con el tiempo de 1' 53'' y Secundino Cuervo se clasificó en la misma fisnal en 3.º puesto.

K-4 500 m. En competición de equipos.—La embarcación española tripulada por Secundino Cuervo-Molina-Collado-Polledo batió brillantemente a las embarcaciones rumanas entrando 1º en un tiempo de 1' 33''.

El día 7 de julio se trasladarán los componentes del equipo senior a Belgrado donde tomaron parte en los Campeonatos del Mundo de Canoa-Kayak que tendrán lugar los días 31 de julio al 4 de agosto.

El Equipo Juvenil se trasladará al Lago Albano próximo a Roma, donde participará en los Campeonatos de Europa Juveniles, los días 25 y 26 de julio.

La preparación de los palistas españoles contrastada en pruebas internacionales recientemente celebradas en Vichy, Tata (Hungría) y la que reseñamos en el Lago Snagov es excelente por lo que se esperan con ilusión buenos resultados en Roma y Belgrado.

Los entrenadores españoles Eduardo Herrero y Armando Presdes al frente de los equipos senior y juveniles están muy esperanzados por los rendimientos resultados y alta moral de sus palistas.

Fundada en 1919

- ATLETISMO
- GIMNASIA
- PIRAGÜISMO
- TENIS
- ESQUI
- GOLF
- FUTBOL, ETC.

Central: Barceló, 9

Filiales
- **P.º Extremadura, 13**
- **P.º de la Habana, 5**
- **Bravo Murillo, 177**

Sucursal en Barcelona:
Vía Augusta, 37

PROYECTOS E INSTALACIONES DE GIMNASIOS Y PARQUES INFANTILES