AGUAS VIVAS

FEBRERO 1978 NUMERO 13

BOLETIN INFORMATIVO DE LA FEDERACION ESPAÑOLA DE PIRAGÜISMO

¿PARA QUE SIRVE LA ASAMBLEA?

A la hora en que escribo estas líneas todavía no sé si va a ser posible que AGUAS VIVAS vaya a poder estar presente entre sus lectores para el día 12 de marzo, fecha de la celebración de la Asamblea. Pero, esté o no, quiero dar mi opinión, entiéndase que es la mía personal, sobre lo que, insisto que a mi juicio, debe ser una Asamblea General. Por circunstancias que no vienen al caso he presenciado diversas Asambleas de distintos deportes. En la mayoría de las ocasiones he asistido a discusiones bizantinas sobre temas muy concretos, sin llegar a una solución. El ejemplo más cercano lo tengo en la última Asamblea celebrada por la Federación Española de Piragüismo, en el curso de la cual se perdieron minutos preciosos en poner en solfa el sistema geográfico **inventado** por la FEP para la elección de Comités y llegar a la solución de ¡dar un voto de confianza a la Junta Directiva sobre este tema! Pues para ese viaje no habían hecho falta alforjas.

En la próxima Asamblea de la F.E.P. se ha elaborado un orden del día prólijo y detallado. Demasiados puntos, no me canso de repetir que esta es mi opinión personal, para que se vaya a sacar mucho fruto de esta reunión.

Mi personal parecer sobre este tema es que en una Asamblea se deben plantear muy pocos temas y siempre de carácter muy general. Una Asamblea debe servir para marcar a la Junta Directiva de la Federación las líneas maestras de su actuación a lo largo del próximo año Claro que para eso es necesario sentarse en una mesa y ponerse a pensar muy seriamente acerca de los problemas que afectan al piragüismo en general. No se puede venir a una Asamblea a contar cada uno **su vida.** No es el momento de plantear problemas concretos que no compete a la Asamblea decidir. Debe ser un día, el de la Asamblea, que culmine muchas horas de trabajo de cada uno, de esfuerzo de federaciones, clubs y deportistas en la meditación sobre los grandes problemas de nuestro deporte.

Y no hablemos del espíritu que debe animar a todos y cada uno de los que vienen a Madrid. Pienso que a la Asamblea hay que venir a construir, a seguir poniendo los cimientos que hagan posible el desarrollo cada día mayor de nuestro deporte. Nunca a destruir, a dinamitar soluciones válidas, simplemente porque las proponga nuestro **enemigo** personal. No se trata del **yo me opongo,** sino del **yo quiero colaborar.** En un artículo que se publica en estas mismas páginas José Marí habla de una persona que no ejerce la crítica porque **sabe** que todo lo que se haga va a estar siempre mal hecho. No se a quién se refiere Marí pero pienso que estas personas son tan inservibles al deporte, y a la sociedad en general, como aquellas otras que piensan que todo lo que hacen **está bien hecho.**

¿Por qué no intentamos despojarnos de todas las sospechas que llevamos

dentro y colaboramos, **de verdad,** en algo? ¿Por qué no nos dejamos en casa de cada uno nuestro personal mundo de intereses y sacamos a contribución pública soluciones inteligentes? ¿Por qué no dejamos en casa de cada uno nuestro personal mundo de intereses y sacamos a contribución pública soluciones inteligentes? ¿Por qué no dejamos de decir que la Junta Directiva de la Federación está acaparada por los clubs Vallehermoso y Alberche y nos decidimos a presentarnos como representantes de Federaciones y clubs? Escribo estas líneas el día 28 de febrero, a un día del cierre de presentación de candidaturas y sólo tres personas se han decidido a presentarse a estas elecciones. ¿Qué argumentos se van a utilizar después para la crítica? Vamos a ser serios señores.

Y a recordar aquel refrán que dice: «el que quiera peces... □ **JOSE MANUEL CID.**

editorial

Se escriben estas líneas desde una profunda gratitud. A los muy pocos días de dar a la luz la circular, de acuerdo con la cual se creaba la SOCIEDAD DE AMIGOS DE AGUAS VIVAS se han comenzado a recoger frutos. Todavía son pocas, muy pocas, las personas que han respondido a nuestro llamamiento. Pero lo han hecho con tal prontitud, con tal cariño, con tal generosidad, que merecen estas líneas de gratitud. Ahora podemos decir, aunque no aumentase ya el número de personas que están dispuestas a ayudarnos, que la empresa de sacar a la luz cada mes AGUAS VIVAS merece la pena. Realmente la redacción de AGUAS VIVAS, que había pasado por momentos de pesimismo, está de nuevo alegre y confiada. Se nos quiere, no cabe duda. Cada día son más los que nos escriben para que les enviemos la revista. Cada día son también más los que colaboran con nosotros. Y desde aquí queremos dar unas gracias de verdad a los que lo hacen, sea de la forma que sea. Los que hacemos esta revista conocemos mejor que nadie las dificultades que entraña ponerse ante un papel blanco y llenarlo de letras. ¡Cuántas tentaciones hay que vencer para escribir unas líneas! Pero qué enriquecedora es la experiencia de cada uno para todos los demás. Este gran fenómeno de la comunicación nos acerca a todos un poco y nos hace entender mejor nuestros problemas a través del conocimiento de los demás.

Naturalmente, no nos vamos a quedar aquí. La redacción de AGUAS VIVAS está orgullosa de su criatura, pero no se da por satisfecha. Vamos a intentar mejorar nuestra revista con más secciones, con más información, con cosas que sean de verdadero interés. En nuestras cabezas hay ya proyectos importantes. Pero debéis saber todos que esos proyectos no serán realidad si no recibimos más ayuda. Estamos seguros de que la vamos a recibir, porque las primeras reacciones nos hacen concebir esperanzas. Pero es necesario que esas esperanzas sean realidad muy pronto.

Poco a poco AGUAS VIVAS irá dando cuenta de nuevas ideas. Y en los próximos números nuestros lectores —que sospechamos que son ya muchos— irán advirtiendo novedades que estamos seguros les van a gustar. Sólo queremos solicitar desde aquí que el apoyo que hemos comenzado a recibir —en todos los órdenes, no sólo en el económico— siga asistiéndonos en esta difícil pero bella empresa de conocernos todos mejor. Muchas gracias. □

citas del mes

Se ha iniciado la temporada. Los palistas comienzan a darse cita en pruebas de todo tipo; campeonatos, descensos, travesías, ríos y pantanos, alguna que otra verbena también caerá, siempre cae.

MARZO

5. Segundo control nacional de preparación física. Cada vez más afluencia de competidores, cada vez más calidad entre los asistentes. De nuevo se repite la prueba de natación y el examen dental, que esta vez vale. Lugar de la cita: el I.N.E.F., de sobra conocido para todos.

12. Asamblea General de la F.E.P. Apretadísimo orden del día y mucho ambiente entre los asistentes. Habrá votaciones, tan frecuentes en los últimos tiempos, para elegir representantes de clubs, federaciones y vicepresidente de la F.E.P. Y un montón de propuestas. La víspera, todos los comités aprovecharán para reunirse, al igual que el Colegio Nacional de Entrenadores, que piensa cambiar impresiones con todos los colegios que asistan.

HAY QUE MOJARSE...

calle tres

Estaba yo el otro día leyendo la Revista de la Federación, AGUAS VIVAS (bueno, nuestra Revista). Sí, la de todos aquellos que viven en este mundillo piragüístico. Pues bien, veía por lo general artículos de Inclán. Entonces me acordé que me comentaba Inclán tiempo atrás la falta de colaboradores. Eso todos sabemos que es cierto y que sólo unas cuantas personas son las que la llevan adelante. Entonces pensé... ¡voy a escribir yo algo! Pero...

¿Qué escribo? Sentí como un escalofrío por todo el cuerpo, me di cuenta que no era tan fácil. Tendría que buscar un tema que fuese interesante y sensato, pues con la de intelectos que hay sueltos por ahí (pregúnteselo a mis amigos Pedro, Prendes, etcéteraa). Sí, que uno se acojona y parece temblarle la mano. Pero aprovechando esta democracia que vivimos, voy a romper mis ligaduras tímidas y decir con voz chillona: ¡A colaborar la prole! (quiero decir nosotros, los tantos y tantos palistas, entrenadores, directivos, a los que todo nos parece bien o mal, pero que nos sentimos incapaces de reaccionar con una crítica afirmativa o negativa).

Bueno, como este rollo mío va para rato (si me lo publican, claro), voy a meterme con los comités. Sí, los comités, así como suena. No, no tenéis porque asustaros, son sencillamente unos órganos de consulta y asesoramiento dentro de su función específica. Por si no se acuerdan, cuando elegimos a Fonseca, lo hicimos también a un programa de trabajo, entre ellos la creación de dichos comités, que son los encargados de llevar a la Junta Directiva de la Federación sus acuerdos (de todos), para que ésta delibere su aprobación. Ahora bien, ¿funcionan como es debido?; pues quizá todavía no. Pero tampoco empezó el Colegio Nacional de Entrenadores a pleno rendimiento y, sin embargo, hoy se puede decir que funciona al ciento por ciento. Yo creo que en vez de criticar y quitarle el valor a la cosa, ya podíamos empezar a arrimar el hombro y no como me decía un entrenador el otro día: «Yo, como no estoy de acuerdo con nada, que hagan lo que quieran.» No, no creo que sea por ahí por donde haya que dar los tiros. Sin embargo, a mi juicio, puede haber ocurrido: primero, que al elegir representante de zona no se haya prestado la atención suficiente si la persona que elegían era competente o no; segundo, que en la persona elegida se buscase un interés particular de algún club o Federación, creyendo que así tendrían más posibilidad de llevarse un cacho de Federación a casa (¡pobres incrédulos!), y tercero, las políticas entre clubs o Federaciones, la falta de coordinación, pueden determinar un candidato que no llegue a toda la zona.

Pero, señores, los comités ya están formados. Volverse atrás es imposible. Sólo una cosa nos resta hacer: poner en tela la juicio esta experiencia, si es que en realidad la ha habido.

ORACION Y CIERRE

Compañeros: A los elegidos, algunas malas lenguas nos predestinan al fracaso.

¿Tendrán al final razón? No vivamos en los laureles y demostremos que no.

Volveré si me dejan, claro está. Un amigo. □ **JOSE MARI COLOM**

Pruebas de control

LA PRIMERA DEL AÑO

Este año, y porque los técnicos así lo decidieron, la 1.ª prueba de control del año coincidió con la 1.ª prueba nacional de la temporada. Muchos deportistas inscritos y muchos ausentes el día 29 en Madrid. No sabemos si las ausencias se debían al mal estado de las carreteras o a que algunos estaban cansados ya de tanto aplazamiento y le costaba demasiado mantener esa forma que ya habían adquirido para la primera convocatoria del día 15. Sería lamentable que esto hubiera ocurrido, por lo que nos inclinamos a pensar que la razón fue, sin duda, la fatídica nieve, que muy bien vendría para los practicantes del deporte blanco, pero para nosotros la verdad es que no, y es que para una vez que hacemos las pruebas bajo techo, no influyendo de esta forma el viento, la lluvia, la niebla, etc., tan adictos a nuestros campeonatos, pues van y nos cierran las carreteras. Desde luego, los escépticos vamos a tener que ir pensando ya que es cierto que pueda existir EL GAFE.

Pues bien, pese a todo, el control se celebró, esta vez con una serie de novedades que dicen mucho en favor de esta clase de pruebas, ya que éstas van siempre en busca de la precisión y del bien hacer, y es que, pese a lo que dijera algún «entrenador» en la piscina, las pruebas de control sí sirven para algo. ¿Que para qué sirven? Si eres entrenador, tú bien lo sabes; si palista, también, pues tú eres el que sientes el beneficio. ¡Ah!,

¿que sabéis para qué sirven ; bueno, pues ya no os lo explico. De todas formas, si alguien tiene alguna duda, que la próxima vez que me vea no dude en preguntarme. Pero, por favor, que no vaya dándoselas de listillo, seguro que se reirán de él.

Otra novedad fue la de la revista de boca. Y digo novedad porque fue la primera vez que un especialista miraba la dentadura en una prueba de control, no porque fuera una sorpresa; y si nos atenemos a los resultados, parece ser que así fue; pues bien, queridos palistas, ¿sabéis desde cuando saben vuestros entrenadores que os teníais que arreglar la dentadura para poder rendir en la especialidad de acuerdo a las cualidades de cada uno?, pues ni más ni menos que desde el Campeonato de Larga Distancia pasado, habiéndoseles recordado después, en dos ocasiones, con sendas circulares. No dudo que alguno, por alguna razón, no se hubiera enterado, pero lo que sí es cierto es que la mayoría lo sabía. Como me imagino que sabrían el porqué de esta medida. ¿Qué tienen que ver las caries con la piragua?; pues mucho. ¿Que no lo entiendes? Mira, pregúntaselo a tu entrenador y ya verás cómo la cosa es más seria de lo que pensabas. Sin embargo, los señores entrenadores prepararon el expolio; ¡que si no hay derecho!, ¡que si yo no sabía!, ¡que no ha habido tiempo! Total, que se sa-

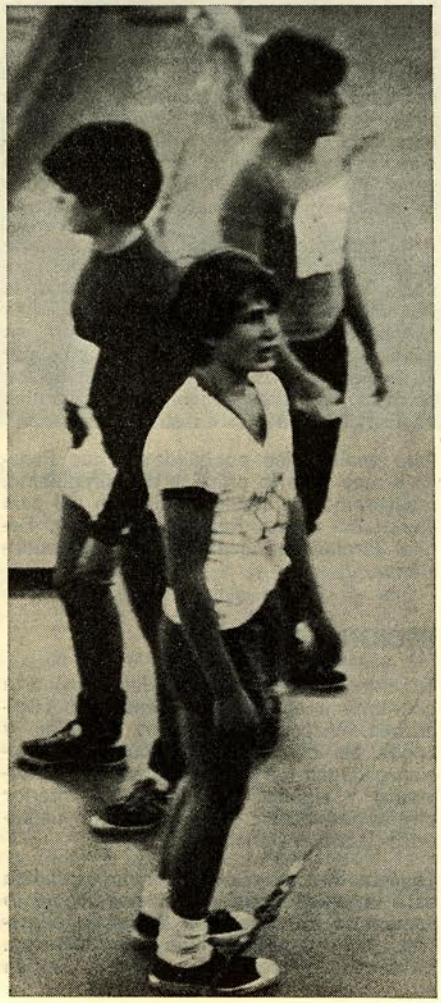

lieron con las suyas. Pero se salieron con las suyas porque en este caso el señor Presidente —para un servidor— metió la pata.

Mi querido amigo Fonseca, no dudo que de muelas sepas más que yo, tú eres un profesional y yo no paso de recordar la fórmula dentaria. Ahora bien, hay una cosa que se llama reglamento de la prueba, que sale de la Federación y que se supone que tú, o tu directiva, debe haber leído y aprobado, y en el cual se dice: caries de tercero o cuarto grado: eliminación.

No me explico cómo lo echaste por tierra; y es que has de reconocer que te pillaste las uñas dejándote convencer.

Yo no discuto si hubo o no tiempo para arreglarse la boca; es más, pienso que lo hubo, y más con las dos semanas de aplazamiento; puede ser que alguno se quedara colgado a mitad del tratamiento, pero, ¿tantos?...

Pues bien, pienso que no es nada serio el que una Federación mande a los clubs un reglamento de una prueba que luego no se va a cumplir. ¿Que no iba a dar tiempo?, pues no se manda y Santas Pascuas.

Lo que nos hizo mucha gracia fue ver cómo algunos entrenadores que en un principio no dudaban de lo acertado de esta medida, al verse amparados por los demás, echaron por tierra todo y se unieron a los disconformes.

Además, señores entrenadores, si preveíais que no iba a dar tiempo a vuestros chicos a arreglarse la boca y que pese a todo íbais a acudir con ellos a la prueba de control, podíais haberlo puesto en conocimiento de la Federación, como en su día lo hiciera el amigo Prendes.

Y si no os llegan a hacer caso, ¿qué hubiérais hecho?

En cuanto a lo demás, sin problemas. Un número determinado de barras obligato-

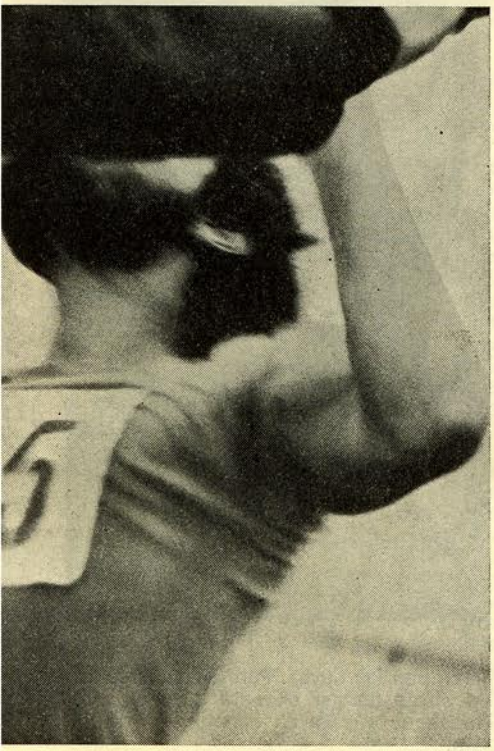

rio, que hace que los entrenadores se guarden de traer a aquellos chicos que no estén todavía maduros para esta clase de pruebas. Algunas incomprensiones con algunos entrenadores que, según ellos, alguna de sus chicas habían hecho el mínimo de barras exigidas, e incluso más, en el control local, y aquí no hicieron ninguna; porque en los chicos se puede poner el pretexto de la severidad de los jueces, pero vamos, las barras compensadas lo mismo se hacen aquí que en el club. Buen ambiente, buena preparación general, y en cuyos resultados se va viendo que ya cada vez hay menos diferencias.

Y una sola cosa que objetar técnicamente a la prueba; pienso que se le da demasiada importancia a la carrera. Y a los números me remito, un senior que hiciera un buen puesto en los 2.000 m. y unos puestos del montón en las pruebas de condición muscular y fuerza se podía colocar entre la gente buena. ¿Hasta qué punto el valor del resultado en carrera se puede tomar como un tercio del cómputo general? ☐ **VICENTE RASUEROS**

España, abierta a todas las especialidades

TODO EL PIRAGÜISMO ES BUENO

A lo largo de este artículo, Juan Manuel Feliz, piragüista de río, hombre enamorado de nuestro deporte, palista conocido de una inmensa mayoría, hace un recorrido por toda la geografía española, resumiendo pruebas y características más importantes de la zona, concretando las especialidades más desarrolladas en cada punto, tomando el pulso a una afición cada vez mayor.
Con anterioridad, este artículo ha sido publicado fuera de nuestras fronteras. AGUAS VIVAS se siente muy satisfecha de contar entre sus colaboradores con plumas de difusión internacional.

La variada orografía y la diversidad climática de las distintas regiones españolas permite la práctica del piragüismo y del turismo náutico en todas sus especialidades si el aficionado sabe buscar el lugar y momento oportunos. Desde este punto de vista puede decirse que España es un país privilegiado, surcado por ríos navegables en piragua que corren hacia tres mares (Atlántico, Cantábrico y Mediterráneo) y que cuenta también con numerosos lagos, lagunas y embalses artificiales en donde es posible practicar el piragüismo en aguas muertas.

Estas condiciones han permitido que este deporte se practique en todas las regiones españolas y que haya adquirido un gran auge en los últimos años, como lo demuestra el elevado número de licencias federativas, el apretado calendario de competiciones (muchas de ellas internacionales) y los éxitos alcanzados por la selección española en los últimos Juegos Olímpicos y Campeonatos del Mundo.

Paralelamente al piragüismo de competición se ha desarrollado el turismo náutico, a lo que ha contribuido, sin duda, la fabricación local de las embarcaciones adecuadas. Sin embargo, teniendo en cuenta los atractivos de nuestro país por la limpieza de los ríos y la belleza de los paisajes, opinamos que el turismo náutico en España está aún en sus comienzos.

Para analizar las posibiildades que España ofrece para la práctica del piragüismo, realizaremos la siguiente división del país en cuatro zonas: Región Cantábrica, Región Pirenáica, Meseta y Región Mediterránea.

REGION CANTABRICA

En esta zona se incluyen las provincias que limitan con el mar Cantábrico (Guipúzcoa, Vizcaya, Santander, Asturias y Lugo), así como el resto de las provincias gallegas (La Coruña, Orense y Pontevedra) y algunas provincias del interior cuyos ríos nacen en la cordillera Cantábrica (León, Palencia, Burgos).

Es ésta la zona en donde más extendida está la práctica del piragüismo, como lo demuestra el número de licencias federativas, el de clubs y el de competiciones. El corazón piragüístico de esta Región es Asturias.

Los ríos que nacen en la cordillera Cantábrica y vierten sus aguas en el mar Cantábrico son de curso rápido pero corto. En la parte alta se pueden practicar las aguas bravas y en los 25-30 kilómetros finales el descenso de río deportivo con rápidos de primer y segundo grado. Estos ríos cantábricos finalizan en hermosas

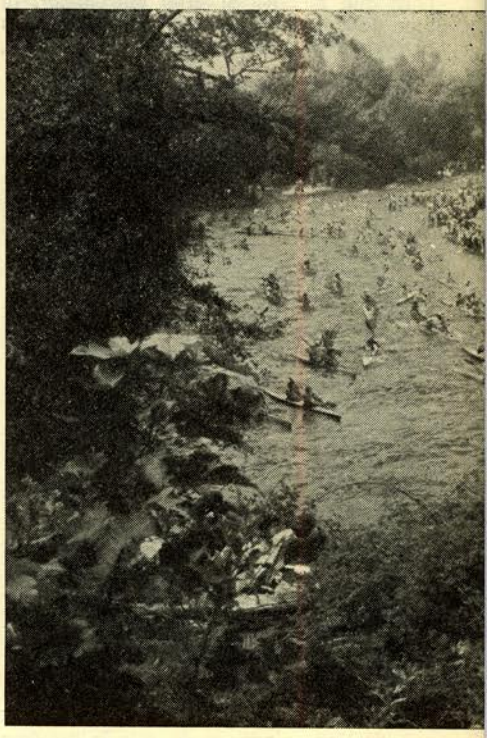

rías, en las que se puede practicar las aguas muertas aprovechando la marea alta.

Los más famosos descensos de ríos españoles tienen lugar en esta zona:

— El Descenso Internacional del Sella se celebra el primer sábado de agosto, tiene lugar entre Arriondas y Ribadesella (20 kilómetros) y atrae todos los años a más de 200.000 espectadores y de 500 piraguas de unos 15 países. Esta prueba, fundada por Dionisio de la Huerta, es la más antigua del calendario español y celebrará en 1978 su XLII edición.

— El Descenso Internacional del Asón, entre Ramales y Ampuero (Santander), es otra de las pruebas clásicas de descenso de río. Tiene mayores dificultades que el Descenso del Sella y es muy adecuado para RR. Se celebra a mediados de agosto.

— El Descenso Internacional del Cares-Deva (25 kilómetros), entre Mier y Unquera, tiene lugar en la semana siguiente al Sella. Las transparentes aguas del río discurren rápidas entre profundas gargantas.

Otros ríos en los que se realizan descensos deportivos en esta región son: Piloña, Saja, Bidasoa, Narcea, Nalón.

Competiciones de aguas muertas se realizan en los ríos de Bilbao, Limpias, Ribadesella, Villaviciosa (importante regata internacional de 14 kilómetros, una de las más antiguas del calendario), Navia, etcétera.

En Galicia tiene lugar el famoso Descenso del Miño, en Lugo. Este río, navegable en toda su extensión, tiene también competiciones en Orense y Tuy.

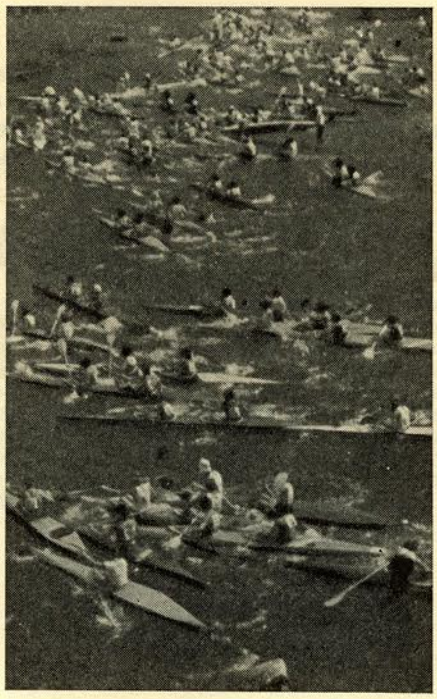

Otros ríos de Galicia en los que hay competiciones son el Eume y el Sil.

Dentro de esta región hay que considerar también los ríos que nacen en la cordillera Cantábrica vertiendo sus aguas en el Atlántico (Orbigo, Esla, Carrión, Pisuerga) o en el Mediterráneo (Ebro).

En esta zona se practican las aguas bravas, en la parte alta de los ríos Sella, Cares, Ason, Saja y Ebro. La época más adecuada es la primavera, debido al deshielo, pues en verano, salvo que llueva abundantemente, el caudal disminuye considerablemente para practicar esta especialidad.

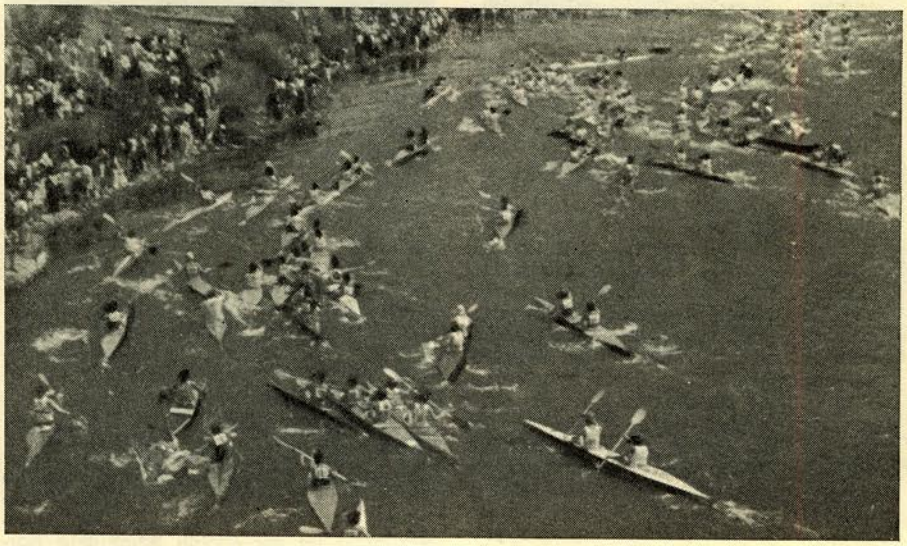

REGION PIRENAICA

Los ríos de esta Región son los más adecuados de España para la práctica de las aguas bravas. Son ríos de montaña, rápidos y caudalosos, cuya fuerza se mantiene incluso en pleno verano.

Hay que destacar el Noguera Pallaresa, el Noguera Ribagorzana, el Valira, el Segre y el Esera. Estos ríos son cada vez más visitados por los aficionados a las aguas bravas, no sólo española, sino también extranjeras.

Es tradicional la Semana Internacional del Noguera Pallaresa, que se celebra todos los años en el mes de julio en Sort (Lérida). Durante dicha semana tienen lugar pruebas tanto de descenso como de slalon y esquimotaje, así como turísticas. Las poblaciones de esta región en las que más se practica esta modalidad son Graus, Sort y Seo de Urgel.

Las aguas de estos ríos van hacia el Ebro, que desemboca en el Mediterráneo formando un amplio delta. Este río, el más caudaloso de España, es muy adecuado para el turismo náutico, siendo navegable desde su nacimiento en la cordillera Cantábrica hasta su desembocadura. En él se realizan competiciones tanto en su parte alta (Polientes) como a su paso por la importante población de Zaragoza.

LA MESETA

La Meseta Castellana está surcada por ríos, muchos de ellos caudalosos, que discurren principalmente hacia el Atlántico de forma más suave. Hay tres de ellos muy importantes por su extensión: el Duero, el Tajo y el Júcar. Los dos primeros desembocan atravesando Portugal y son ideales para realizar turismo náutico por etapas, aunque hay que señalar que existen grandes tramos de agua muerta debido a los numerosos pantanos existentes.

El Júcar, que desemboca en el Mediterráneo, es también navegable casi desde su nacimiento en la provincia de Cuenca, en donde atraviesa la agreste zona conocida como Serranía de Cuenca.

Las aguas bravas se practican en esta zona en algunos ríos de las partes montañosas, tales como el río Alberche, en la provincia de Avila, que baja de la sierra de Gredos.

REGION MEDITERRANEA

Aparte de los ríos Ebro y Júcar, de los que hemos hablado anteriormente, se incluye en esta zona el río Guadalquivir, aunque realmente desemboca en el Atlántico.

El río Guadalquivir es navegable en barco hasta Sevilla. Desde su desembocadura, en Sanlúcar de Barrameda, hasta Sevilla se realiza tradicionalmente un ascenso en piragua, famoso por ser la prueba más larga de España, pero que desgraciadamente dejó de realizarse en los últimos años. □ **JUAN MANUEL FELIZ**

La canoa, esa atrayente modalidad de nuestro piragüismo, de relativa juventud pero ya con unas raíces que la garantizan brillante futuro, pasa un minucioso estudio de su situación y problemática en este artículo que elabora Eduardo Segarra, experimentado canoísta, desglosando en cada parcela (clubs, Federaciones, deportistas) las responsabilidades y las posibles soluciones, intenta una mayor ayuda.

LA CANOA SIGUE DISCRIMINADA

Que se diga que la canoa está discriminada en España, y que no se le dedique especial atención, no es un rumor, ni una suposición, no son cotilleos. Es tan sólo un hecho, una realidad palpable.

Al hablar de discriminación, me estoy refiriendo tanto a la Federación Nacional, como coordinadora de nuestro deporte, como a las federaciones provinciales y clubs, como organizadores de competiciones. También a los entrenadores que no enseñan o no saben enseñar la técnica de la canoa, y que hasta incluso crean un ambiente psicológico de castigo para el mal kayakista. Y por supuesto a los piragüistas en general, que no se preocupan o no se han preocupado de que el piragüismo consta de dos modalidades: la canoa y el kayak. Ocupándose sólo de éste último, aduciendo razones absurdas e ignorantes para la práctica de la canoa.

En primer lugar me ocuparé de la Federación. Hemos de reconocer que lo poco que se ha avanzado en canoa en España, que es bastante (y digo poco, por lo mucho que queda por caminar) se lo debemos a la Federación que se ha ido preocupando de incluir cada vez más pruebas y más palistas por prueba en los Campeonatos de España. Obligando así a los clubs, que si querían clasificarse bien por equipos, debían llevar canoístas. También es de reconocer la labor de los grupos de promoción, en los que el número de canoístas ha ido aumentado en cantidad y en categorías. Pero todo esto, si bien es mucho, no es suficiente. Hay que promocionar a entrenadores y piragüistas de que la canoa es el 50 por 100 del piragüismo y que no se puede ignorar.

La Federación debería hacer estudios serios sobre la técnica de la canoa, con bibliografía e ilustración de los mejores entrenadores del mundo y de los campeones olímpicos. Se debería igualmente, proyectar películas continuamente sobre los distintos estilos de los campeones, en todos los clubs de España. Para que en general, toda esta gran familia del piragüismo conociera, respetara, apreciara y practicara la canoa. También se debiera de haber hecho un estudio intensivo de las posibles deformaciones físicas en los canoístas (y si se ha hecho, no se ha dado a conocer, pero: ¿por qué?) y de la forma en que se pueden evitar y corregir.

Es curioso y anecdótico que de más de 4.000 fichas que hay en la Federación haya tan sólo unos 250 canoístas (cálculo aproximado, que creo no se aporta mucho de la realidad, si bien me parece

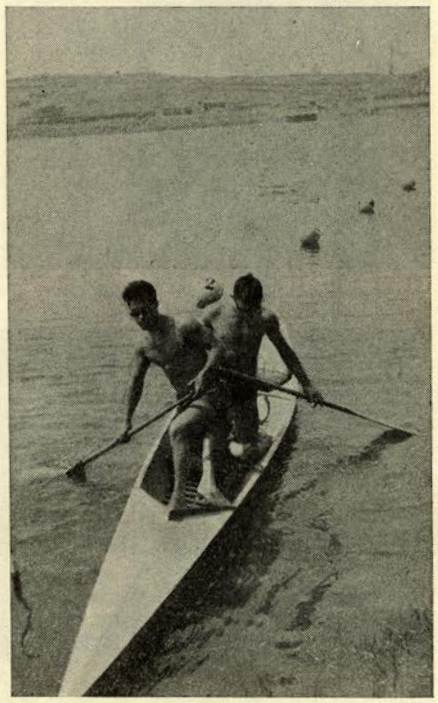

1967, EMPEZABA LA CANOA.

un poco excesivo) y que sin embargo nueve canoístas junior hayan participado en el último Campeonato de Europa, consiguiendo un espléndido 5.º puesto Narciso y José Antonio; y que Víctor y Santos en el Campeonato del Mundo hayan logrado un nada despreciable 9.º lugar, aparte de algún que otro triunfo en Competiciones Internacionales. Y todo esto con una base de 250 canoístas.

La famosa teoría de la pirámide, nos dice que de la cantidad sale la calidad.

Y en realidad no es que forzosamente tenga que salir calidad de esa cantidad; lo que ocurre es que a más cantidad, el campo de selección aumenta, aumentando igualmente la calidad de los seleccionados. Y tendremos que decir que 250, es un campo de selección extremadamente íntimo.

Urge elevar el número de canoístas, hay que alzarlo ya y la Federación como órgano tutor, director y ejecutor, es la encargada del cometido.

Recientemente se han creado tres Comités de ámbito regional: el de damas, el de aguas tranquilas y el de descensos y travesías. Comités que considero un gran acierto por parte de la Federación, y de los que ya están empezando a funcionar y trabajar, y con muy buenas perspectivas; pese a ser la labor de éstos consultiva y no ejecutiva. Pues la verdad, no hubiera estado de más, y en realidad ha estado de menos; el que se hubiera creado un Comité de canoa, que se ocupara única y exclusivamente de ésta, con un único fin: promoción, promoción, promoción.

Al igual que se ha creado el comité femenino, para promocionar a las damas y elevar el número y el nivel de éstas.

Se debiera de haber creado un Comité de canoa, que está en las mismas condiciones que las damas, en cuanto a ínfima masa de palista y nivel. Y esto es una discriminación.

La explicación lógica de todos estos comités, se basa en el dicho de que: cuatro ojos ven más que dos. Y un grupo de gente concienciada y dispuesta a trabajar es de una gran utilidad para la federación, léase piragüismo español. Por tanto un comité, o subcomité de canoa redundaría mucho en beneficio de ésta y de éste, con una elevación en promoción, número, nivel y calidad de los canoístas.

En segundo lugar me dirijo a las federaciones provinciales y clubs, como organizadores de competiciones. Es un hecho el que en todas las regatas, sean del tipo que sean, que se celebran en España, no está incluida en el programa de la prueba la modalidad canoa. Es también un hecho que cada año que pasa son más las regatas en las que se incluye. Y en gran parte esto hay que reconocérselo a la Federación, con la creación de los Grandes Premios de ríos y travesías, en las que el C-1 era puntuable, obligando a que en las competiciones hubiera al menos prueba de C-1 absoluta.

Algunos dirán que si no se incluía la canoa era porque no venían canoístas o sólo iban uno o dos. Otros dirán, sobre todo los organizadores de travesías, que no quieren problemas, que es una embarcación inestable, que se vuelca con facilidad. Otros no la incluirán por desconocimiento total de la existencia de ésta, otros por falta de trofeos, subvención. Y así se podrían citar muchos casos particulares de cada organizador. Pero lo cierto es que todavía quedan pruebas en las que no se corre canoa. También es igual de cierto que cada vez son menos, y esto es lo que hay que conseguir.

Otro punto a aclarar en relación con los organizadores son los trofeos. Son muy pocas las pruebas en las que se dan buenos trofeos a la canoa, o al menos equiparables con los del kayak. Oficialmente hay que entregar tres trofeos por prueba, pues raro, aunque va desapareciendo, que se den los tres trofeos reglamentarios, y normalmente siempre son bastante menores y peores que en el kayak. Y todo esto parecerán tonterías, y aunque en realidad lo sean, juegan un papel muy importante cara a la promoción y a los ojos del neófito que empieza.

Todo deportista necesita una motivación. Ya en el terreno de la competición, necesita ir a pruebas, ganar buenos trofeos, al menos en un principio. Luego la motivación se orientará hacia otras metas, otros fines. Y precisamente aquí, en las pruebas y en los trofeos, la canoa está muy discriminada.

Y en tercer lugar he de referirme a los entrenadores y piragüistas en general.

No quisiera hablar mal de ningún entrenador, pero muchas veces han sido ellos los culpables de que la canoa se practique poco o no se practique en sus clubs, ya que han creado un ambiente nocivo, empleándola a veces hasta como castigo de los malos kayakistas, o como única salida para éste, si quería ir a pruebas, y esto ha ocurrido y ocurre mucho. Olvidándose estos entrenadores que la pedagogía piragüística dice o aconseja que se le enseñen las dos modalidades al neófito, y que sea éste sin ningún tipo de imposición, cohibición o recelo, quien elija, y si elige canoa que aprenda a palear a ambos lados, detalle este último muy importante, y que tan ignorado y olvidado está. El entrenador es el alma y el corazón de todo club, y si a éste no le gusta, no se preocupa o no sabe nada de canoa, como ocurre en la mayoría de los casos, es imposible que funcione en su club. Y este último problema es el más gordo ¿cuántos entrenadores en España conocen a fondo la canoa, su técnica y cómo enseñarla?, ¿alcanza el número a contarse con los dedos de la mano?

Y todo esto, queridos amigos, redunda en perjuicio de la canoa, los canoístas y su nivel. Léase piragüismo español.

También he de llamar la atención a casi todos los piragüistas en general, que han ignorado o se han despreocupado de que el piragüismo consta de dos modalidades. A los que han sabido crear en sus clubs un clima dañino en perjuicio de sus compañeros, los canoístas, adoptando posturas de burla, infantil y absurda. A los que han considerado a sus compañeros los canoístas, inferiores, como consecuencia de ese clima especial. Y les rogaría a todos ellos, a los que se burlan, a los que se creen superior, a los afortunados del kayak que se sienten orgullosos de no practicar canoa, que cambien su actitud, ya que así no vamos a ninguna parte. Que se están echando piedras sobre su propio tejado.

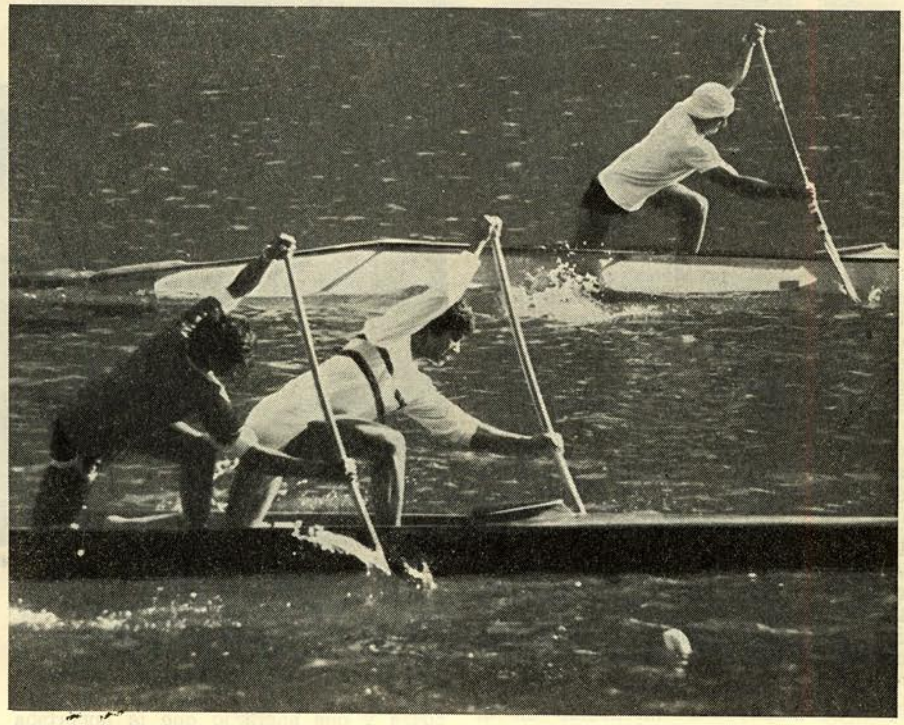

CANOISTAS Y CANOAS, VALIOSAS PIEZAS A LA HORA DE PUNTUAR.

Por otra parte resulta extremadamente curioso, desgraciadamente anecdótico y realmente desastroso, el que muchos piragüistas federados españoles y muchos clubs, no sólo no practican e ignoran la canoa, sino que la desconocen totalmente, no saben lo que es. Y de esto ¿quién tiene la culpa?

Es evidente que con un comité de canoa, estos problemas se resolverían prácticamente en su totalidad y que de otra forma se tardará mucho en resolverlos.

Finalmente quiero decir que con estas palabras no quiero ofender a nadie, porque a nadie me he referido en concreto.

El que se dé por aludido, que actúe en consecuencia. Me ha movido un interés únicamente constructivo. Y quiero dejar claro que para resolver todos estos problemas, hemos de colaborar todos sin excepción. Y que no podemos echar la culpa en particular a nadie. La tenemos todos. ☐ **EDUARDO SEGARRA VICENS.**

SILENCIO, SE RUEDA...

Tema escabroso el que hoy me trae hasta estas páginas de AGUAS VIVAS, pero que no quiero pasar por alto pese a que pueda haber con ello sus más y sus menos con los protagonistas.

Algún compañero y amigo me aconsejaba que dejara las cosas como estan y que no me complicara la vida; pero pese a todo, y pese a lo que piense mi querido amigo Amando Prendes, sigo siendo el mismo que en la época de Kayak o Kanu, y es por esto que quiero dejar las cosas lo más claras y mejor sentadas posibles, puesto que en este momento me están quemando en lo más profundo de mi cuerpo.

Por razones que no vienen al caso, pues sería demasiado extenso, la Junta Directiva de la F.E.P. estimó oportuno separar del equipo nacional, en el pasado mes de junio, a los palistas Guillermo del Riego, Martín Vázquez, José María Esteban Celorrio y José Seguín; nada más y nada menos que prescindían de un campeón del mundo y subcampeón olímpico, de dos cuartos y quintos en la Olimpiada de un medalla de bronce en el Campeonato del Mundo de Belgrado.

Lo que se había forjado a lo largo de varios años de trabajo; aquello que había costado miles de pesetas, se echaba por tierra. Eduardo Herrero, seleccionador nacional, se quedaba con un equipo de circunstancias que más tarde demostraría no ser tal.

Pues bien, una vez introducido en el asunto paso a tratar lo que me ha traído hasta aquí. Al final de la temporada se empezó a pensar en dar una nueva oportunidad a los castigados, ya que la sanción fue temporal; y no hubiera tenido el tema discusión posible si no hubiera sido por las alocadas, incongruentes, desatinadas y falsas declaraciones de alguno de los expulsados.

¿Es verdad merecían el perdón, después de lo que pudimos leer en la prensa?

Pues sí, lo merecían. Somos humanos y como tales hay momentos en los que uno, debido a un estado anímico anormal hace cosas de las que luego quizá se arrepiente.

Yo, desde luego, siempre abogué por el perdón, aunque si bien mi modesta opinión no sirviera en este caso para nada; de todas formas, sirva esto para dejar bien clara la situación. Estas líneas ni van con ánimo revanchista ni, por supuesto, hubo en mí nunca rencor hacia ninguno.

Yo quise al teneros otra vez cerca, entrenando, tratar estas declaraciones amistosamente y ver si se podían aclarar algunos de los puntos expuestos; pues bien, queridos lectores, como yo me quedé con las ganas, vosotros os vais a quedar, pues Del Riego, que fue el más **explosivo declarante,** no ha venido todavía, aunque tenemos noticias de que lo hará cuando termine el curso, y Martín Vázquez no ha querido saber nada de tales declaraciones. Bueno, tengo que deciros que se puso como condicionante para poder ser de nuevo reintegrado al equipo, retractarse de las declaraciones; pues bien, Martín lo hizo, alegando que fueron unos momentos de enajenación, que no quiso decir tales cosas y que ahora lo que le importaba era volver.

PELILLOS A LA MAR PARA MARTIN LO IMPORTANTE ES VOLVER.

Ahora me limito a transcribir algunos de los comentarios de Martín.

RECORTES DE PRENSA

A la pregunta del periodista: ¿Por qué esta decisión tuya de abandonar el piragüismo, cuando estás en el mejor momento de tu vida deportiva? Martín contesta:

Por mil y una cosas. Una de ellas, y la doy como principal, la incompetencia del Entrenador Nacional; me refiero al nivel deportivo y al nivel humano.

—¿Puedes aclarar algo más tu respuesta?

—Como entrenador deja mucho que desear, pues yo creo que un entrenador que está al cargo de una selección nacional debe saber que son hombres con los que está trabajando y no con máquinas que sólo tienen que remar, dormir y comer.

Más adelante prosigue: —Por lo pronto estoy expulsado para el resto de la temporada, o sea, que si el próximo año quisiera entrar de nuevo, entraría, pues estoy seguro de que me llamarían, pero yo no entro por este aro. Ya he dicho antes que, al menos yo, soy una persona y no **«pendejos maquillados».**

Amigo Martín, me parece muy elegante por tu parte el que no quieras dar los nombres de los tres o cuatro individuos que, para ti, mandan en la selección. Como muy bien dices: —Si yo me estoy quejando de falta de compañerismo, caería en la misma falta si te diese nombres. Lo que ya no comprendo es qué quieres decir cuando hablas de que: «Cada uno tira para su conveniencia». «Lo único que les preocupa es fortalecer la K-4, pues da la casualidad que es la que les 'interesa'.» Pues sí, al igual que a todos, me hubiera gustado saber qué es lo que opinaba nuestro amigo de sus declaraciones. ¿Es que de ahora en adelante se va a comportar como una máquina que sólo tiene que remar, dormir y comer?

Ahora sí, Martín; aquella noche que fui a tu cuarto antes de acostarme, tú no quisiste hablar del tema y yo no podía dormir por la espina que tenía clavada, permíteme que haya tenido que escribir esto como somnífero. Ahora sí, ahora ya estoy tranquilo, y si tú quieres, desde este mismo momento, yo ya no me acuerdo de nada.

A entrenar y a conseguir triunfos, que tú puedes. ¡Ah! y felicidad en tu matrimonio.

El caso de Del Riego lo dejamos para otro número, pues Guillermo, quizá, sí quiera hacer comentario de sus comentarios. ☐ **VICENTE RASUEROS**

AGUAS VIVAS

BOLETIN INFORMATIVO DE LA FEDERACION ESPAÑOLA DE PIRAGÜISMO ☐ EDITA: Federación Española de Piragüismo, Miguel Angel, 18. MADRID-10 ☐ DIRIGE: José Manuel Cid ☐ MAQUETA: Jesús Rodríguez Inclán ☐ IMPRIME: Gráficas Casado. Amor Hermoso, 85. Madrid-26 ☐ Depósito Legal: M. 1.680 - 1969.