AGUAS VIVAS

OCTUBRE 1978 NUMERO 20

BOLETIN INFORMATIVO DE LA FEDERACION ESPAÑOLA DE PIRAGÜISMO

esta federación

Los días 30 de septiembre y 1 de octubre se celebró en Madrid una reunión ordinaria de la Junta Directiva de la Federación Española de Piragüismo. En esta reunión se tomaron importantes acuerdos que AGUAS VIVAS considera necesario hacer públicos para mejor información de deportistas, entrenadores, árbitros y directivos. He aquí alguno de estos acuerdos.

EMPIEZA LA SESION

El presidente de la Federación, Manuel Fonseca, informó a la Junta Directiva de la FEP sobre las atribuciones que, con casi toda seguridad, se concederán a las Federaciones Nacionales a partir de 1979. En resumen, se puede decir que se pretende dar a las Federaciones una mayor autonomía de funcionamiento en todos los órdenes.

Se acordó nombrar una comisión que estudie la normativa a seguir para la formación de nuevos clubs de piragüismo. La comisión quedó formada por los señores Bonal, Feliz, Perurena y J. F. Rodríguez. A la hora de redactar estas líneas se sabe que dicha comisión se ha reunido ya y ha aprobado un proyecto que habrá de estudiar y aprobar definitivamente la Junta Directiva.

Seguidamente se pasó a la discusión sobre la operatividad del Comité Femenino. La Junta Directiva ocupó mucho tiempo en la discusión de este tema y se aprobó someter a la Asamblea la desaparición de este Comité, ya que la Junta Direc-

PIRAGÜISMO ERES TU

editorial

COMUNICACION ES VERDAD

AGUAS VIVAS **está otra vez en vuestras manos.** Un mes más, sin que nadie sepa como, AGUAS VIVAS está con vosotros y os quiere contar casi todo lo que ocurre en el mundo del piragüismo español. Sabemos que se agradece esta mensual salida a la palestra. Sabemos que se nos agradece por algunos, no tanto por otros y que pasamos indiferentemente para algunos otros. Hay personas que nos escriben —pocas— para darnos las gracias y otras que lo hacen —muy pocas también— para criticarnos lealmente. A todos, **a todos,** muchas gracias, porque cualquier postura nos sirve. La menos útil es la indiferencia, sino fuera porque siempre surgen estos ríos de los mismos manantiales.

En AGUAS VIVAS se sabe que una de las críticas que más se esgrimen contra la Federación es la falta de información de las decisiones que sus diversos órganos adoptan. Y esmos de acuerdo con esas críticas. Y vamos a tratar de solucionarlo. En lugar de quedarnos en la cómoda postura de dar la razón a los que nos critican, vamos a intentar encontrar nuevas fórmulas de comunicación. Porque la comunicación es verdad, o al menos tiende hacia la verdad.

Desde este número AGUAS VIVAS va a publicar los acuerdos más importantes, y los menos, de la Junta Directiva y Comisión Permanente de la Federación. Para que nadie pueda decir después que aquello no se sabía, que las cosas se cuecen en Madrid y los demás no se enteran, y tantas y tantas otras cosas. Vamos a intentar que la **vida oficial** de la Federación se plasme en AGUAS VIVAS para general conocimiento.

Esperamos que esta medida guste a nuestros lectores que, de acuerdo con las suscripciones recibidas, son bastantes menos que el número de piragüistas, entrenadores, árbitros, directivos, etc. Esperemos que crezca. Para bien del piragüismo y de AGUAS VIVAS, cuya vida económica está a punto de extinguirse. Creemos sinceramente que somos la única Federación que pone a disposición de sus afiliados una revista **completamente gratis.** Pero esto, por lo visto, no es nada del otro mundo. ¿Por qué no nos ayudáis un poco más?

E insistimos una vez más. Necesitamos que colaboréis con nosotros. No ya en el aspecto económico, que es muy importante, sino en el puramente literario-periodístico. Enviadnos vuestras colaboraciones, vuestras ideas. Sabéis, por experiencia, que se publica todo lo que se recibe, salvo que sobrepase los límites de las leyes o de la grosería. Naturalmente, tampoco se publican anónimos (alguno hemos recibido). Todo lo demás ha visto y verá la luz en AGUAS VIVAS. ¿Por qué no os animáis? Esperamos vuestras cartas, vuestros artículos. No consintáis que una revista como AGUAS VIVAS perezca por desidia o pereza.

Si no podéis enviarnos dinero, mandadnos vuestras inquietudes. □

tiva entiende que la actual estructura de este Comité no cumple los objetivos propuestos.

A continuación, Juan Manuel Feliz informó de los resultados de la reunión mantenida por el recientemente creado Comité Internacional de Marathon. Al estar el Descenso del Sella incluido en la Copa de Europa de la especialidad, la Junta Directiva acordó nombrar una comisión formada por los señores Fonseca, Trujillo, presidente de la Federación Asturiana, presidente de la comisión folklórica del Descenso del Sella, Castañedo, Ruiz del Arbol, Casielles, Alba, Escriña y Feliz, comisión que deberá haberse reunido en los últimos días del mes de octubre con el fin de coordinar la organización del Sella-79 y para que este descenso sea un modelo de organización.

El señor Verdú presentó a la Junta Directiva la posibilidad de poner en marcha un fondo de asistencia social para el mundo piragüístico. Dada la complejidad del tema, el señor Verdú se comprometió a presentar un proyecto de funcionamiento de dicho fondo de protección.

EL CUARTO PODER

La Junta Directiva aprobó la creación de un Departamento de Prensa y solicitó a los señores Inclán y Cid presentasen un esquema de funcionamiento de dicho Departamento.

Se pasó a continuación al problema de inactividad de determinadas Federaciones Provinciales, comprometiéndose el señor Fonseca a presentar un estudio sobre aquéllas cuyo funcionamiento no es el más idóneo.

Con el fin de facilitar una mejor preparación a entrenadores y monitores colegiados, don Eduardo Herrero indicó que el primer paso sería el de la traducción de la mayor cantidad posible de libros técnicos.

Se acordó que el Comité de Material deberá reunirse en lo sucesivo sólo una vez al año y solucionar en esa reunión todos los problemas de la temporada.

La Junta Directiva acordó encargar a don Juan Francisco Rodríguez que inicie las gestiones oportunas para crear una comisión organizadora de las pruebas de Copa de Europa que se vayan a celebrar en España en el año 80.

(La primera reunión de este Comité se celebrará el día 18 de noviembre en Seo de Urgel.)

El vicepresidente encargado de asuntos internacionales y Equipo Nacional, señor Trujillo, dio un informe sobre las diversas actuaciones del equipo nacional durante el año 1978.

LOS TURISTAS

Don Juan Laredo, responsable del Turismo Náutico dentro de la Junta Directiva, esbozó las líneas fundamentales del programa a seguir para la expansión del Turismo Náutico. La Junta Directiva acordó que el primer paso a estos efectos debía ser una circular a todos los clubs y federaciones de España para que la Federación tuviera una idea del interés por esta actividad a nivel nacional.

(Enviada esta circular, hasta la fecha se han recibido únicamente 11 contestaciones.)

COLEGIO DE ENTRENADORES

1. Eduardo Herrero informó de la marcha del curso de entrenadores de 3.ª, en lo que se refería a profesores, textos, etc.

(Este curso ya se ha realizado y en otra página de este mismo número se da una información sobre su desarrollo.)

2. Pedir a la Federación que realice las pruebas de control antidoping con toda clase de garantías.

3. Enviar a todos los colegiados una lista de productos prohibidos.

4. Sortear entre los colegiados becas de asistencia a los Campeonatos de España y del Mundo, así como, en determinados momentos, a las concentraciones del equipo nacional.

5. Enviar una carta a monitores de escuela y correspondientes presidentes de federaciones provinciales para conocer la actividad de dichas escuelas.

(Hasta el momento se ha recibido una contestación a estas cartas).

6. Don Eduardo Herrero leyó un informe en el que hizo hincapié en el enorme problema que ha supuesto para el equipo nacional la celebración de los Campeonatos de España antes de los mundiales y pidió que se valorase este hecho por la repercusión que en todo el piragüismo puede tener. Aconsejó la celebración de los campeonatos nacionales después de los del mundo, exactamente igual que hace el resto de los países participantes.

7. Solicitar de la Federación la celebración de los Campeonatos de España en condiciones óptimas.

8. Solicitar a la Junta Directiva que lleve a la Asamblea el sentir del Colegio de Entrenadores para que sea suspendido el artículo 40 del Estatuto Orgánico de la FEP.

9. Finalmente se aprobó el baremo presentado, excepto en lo que se refiere a la ausencia de puntuación de los controles. En este sentido se envió de nuevo el baremo al Colegio para que incluya los controles en el mismo. □

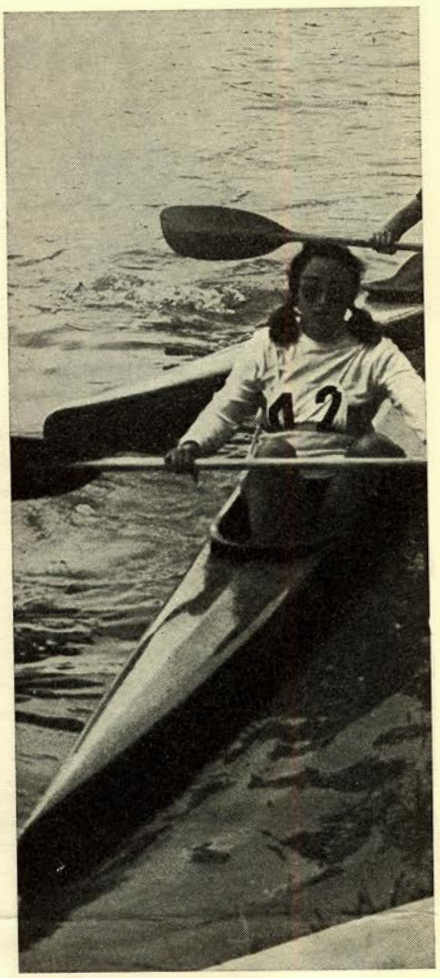

LAS CHICAS CON LAS CHICAS. ¿HASTA CUANDO?

Se acordó que los diversos comités deben establecer las condiciones necesarias para la celebración de las distintas pruebas y, en el caso del comité de Descensos y Travesías deberá realizar una clasificación de los ríos de España.

El señor Fonseca informó a la Junta Directiva de las distintas reuniones internacionales habidas en el presente año. La Junta Directiva acordó solicitar de la Asamblea General que sean los respectivos comités quienes deberán modificar los distintos reglamentos, sin que sea necesaria la aprobación de la Asamblea Se acordó que los distintos Comités entreguen a la Secretaría General de esta Federación las Bases de Competición de las distintas pruebas que a ellos competan.

Se solicitó del Comité de Descensos y Travesías un estudio detenido y profundo sobre el sistema de puntuación y organización del Gran Premio de España de Descensos y Travesías.

La Junta Directiva de la FEP procedió asimismo a la lectura de las actas del Colegio Nacional de Entrenadores y del Comité de Aguas Tranquilas. Sobre los acuerdos tomados en relación con los asuntos presentados por los citados órganos se da cuenta en recuadros aparte. □

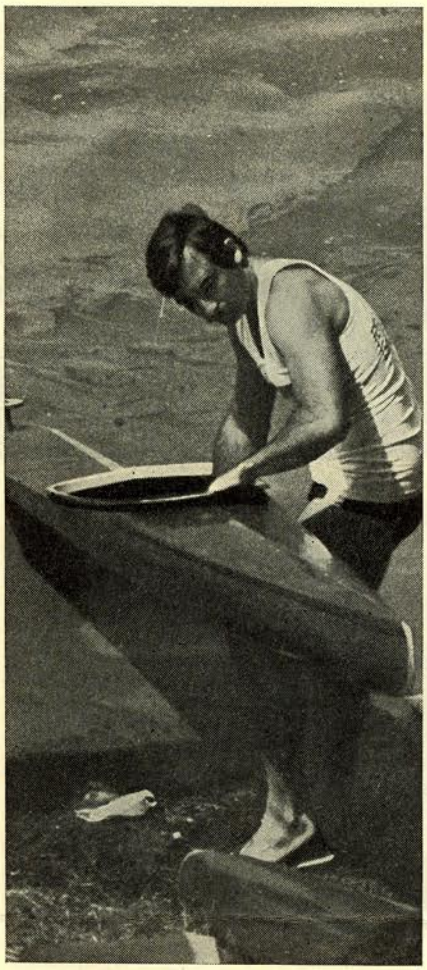

GENTE PARA LA F. I. C.

ESPAÑOLES EN LA F.I.C.

La Federación Española de Piragüismo, consciente de la importancia que para el piragüismo español tiene, o debe tener, la presencia de miembros españoles en los distintos estamentos de la International Canoe Federation (I.C.F.) estudió en su día las personas más idóneas para ocupar dichos puestos. Nada menos que cuatro miembros han sido elegidos para distintos Comités de la I.C.F. El presidente, **Manuel Fonseca,** es ya miembro del Comité de Aguas Bravas de la I.C.F. Asimismo **Juan Laredo** ha sido elegido miembro del Comité de Turismo Náutico de la I.C.F. Por su parte, **Juan Manuel Feliz** forma parte del recientemente creado Comité de Marathon. Y en la primera reunión de este Comité, Juan Manuel ha logrado nada más y nada menos que incluir el Descenso del Sella en la Copa de Europa de Larga Distancia para el año 1979. Juan Manuel Feliz ganó en su día, y aún hoy, muchas pruebas paleando y ahora las gana peleando. Como debe ser. Finalmente, **José Manuel Cid** ha sido elegido miembro del Comité de Información y Propaganda de la I.C.F. Estos son los cuatro primeros objetivos, pero no serán los últimos. □

AGUAS TRANQUILAS

Se aprobó:

1. Que el entrenador nacional don Eduardo Herrero sea miembro del Comité de Aguas Tranquilas. Esta propuesta será llevada por la Junta Directiva a la Asamblea.
2. Se acordó asimismo proponer a la Asamblea que los miembros del Comité de Aguas Tranquilas sean miembros de la misma con voz pero sin voto.
3. Campeonato de España de Larga Distancia. A celebrar los días 7 y 8 de abril en el pantano de San Juan. Categorías:

Hombres K: senior, juveniles, cadetes e infantiles.
Hombres C: senior, juveniles y cadetes.

Damas: senior, juveniles y cadetes. En el Campeonato de España de Larga Distancia de 1980 correrán en primera división 25 equipos, formados cada uno por cuatro senior, cuatro juveniles, dos cadetes, dos infantiles, dos damas senior, dos damas junior, dos damas cadetes, dos canoístas senior, dos juveniles y dos cadetes. En segunda división participará el resto de los equipos, compuestos por dos senior, dos juveniles, un cadete, un infantil, una dama senior, una dama juvenil, una dama cadete, una canoísta senior, una juvenil y una cadete.
Todos los años ascenderán cuatro equipos de segunda a primera y descenderán otros cuatro.

CAMPEONATO DE ESPAÑA DE PISTA

Se acuerda que el Campeonato de España de pista debe estar basado en los Campeonatos del Mundo de categoría senior y en los de Europa de categoría junior, corriéndose las pruebas de estos campeonatos y en estas categorías junior y senior, por lo que quedarían de la forma siguiente:

1.ª División

Senior				TOTAL
500 mtrs.	K-1	K-2	K-4	
1.000 »	K-1	K-2	K-4	
10.000 »	K-1	K-2	K-4	7
Juvenil				
500 »	K-1	K-2	K-4	
1.000 »	K-1	K-2	K-4	6
Damas S				
500 »	K-1	K-2		2
Damas J				
500 »	K-1	K-2		2
Canoístas S				
500 mtrs.	C-1	C-2		
1.000 »	C-1	C-2		
10.000 »	C-1	C-2		3
Canoístas J				
500 mtrs.	C-1	C-2		
1.000 »	C-1	C-2		3
			Total Equipo	**23**

El equipo está formado por 23 palistas, más un entrenador y un delegado; en total, 25 personas.

2.ª División

Senior				TOTAL
500 mtrs.	K-1	K-2		
500 »	C-1	C-2		
1.000 »	K-1	K-2		
1.000 »	C-1	C-2		
10.000 »	K-1			3 en K
10.000 »	C-1			3 en C
Juvenil				
500 »	K-1	K-2		
500 »	C-1	C-2		
1.000 »	K-1	K-2		2 en K
1.000 »	C-1	C-2		2 en C
Damas S				
500 »	K-1	K-2		2
Damas J				
500 »	K-1	K-2		2
			Total Equipo	**14**

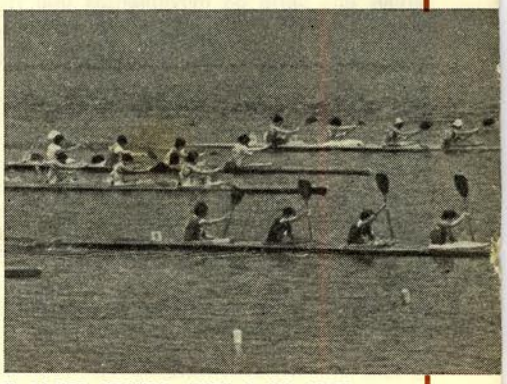

EL BARCO GRANDE, ANDE O NO ANDE

El equipo se formará con 14 palistas y un entrenador o delegado. En total, 15 personas.

Este campeonato se realizará entre las fechas del 20 al 26 de agosto.

CADETES E INFANTILES

Cadetes			TOTAL
500 mtrs.	K-1	K-2	2 en K
500 »	C-1	C-2	2 en C
Infantiles			
500 »	K-1	K-2	2
Damas cadetes			
500 mtrs.	K-1	K-2	2
		Total Equipo	**8**

Cada equipo estará formado por 8 palistas y un entrenador delegado.

PRUEBAS DE PISTA PARA EL AÑO 1979

Madrid (Picadas).
Viana del Bollo (Orense).
Asturias (embalse de Ensidesa en Gijón. □

paladas por minuto

DESACUERDO NACIONAL

Eduardo Herrero con frecuencia recurre al ejemplo del péndulo para darme a entender una serie de movimientos que rigen la Historia y que también en nuestra Federación se están dando. Desde los tiempos en que el Comité Técnico entraba a las reuniones cuando ya todo estaba resuelto hemos pasado, bruscamente, a decidir por votación si se vota que votemos.

Yo voy a tratar de exponer aquí una idea muy personal con la que, sobre todo los emboscados, no van a estar de acuerdo y que posiblemente tenga errores de fondo que si no se rebaten por alguna otra pluma, no va a ser por falta de razón, sino por respetar esa tradición existente para con esta revista, que aconseja a una gran mayoría no colaborar.

La idea empezó a bullirme en las últimas Asambleas que ha celebrado esta Federación de nuestros pecados y las posteriores decisiones de los comités ¿ejecutivos? han terminado de confirmarme la teoría.

La actual marcha de nuestro deporte, en continuo **crescendo,** ha ido superando a todos los departamentos encargados de arropar la actividad puramente deportiva, obligándoles primero a improvisar la forma de cubrir las crecientes necesidades y luego a reestructurarse definitivamente para garantizar un resultado. Cuando el equipo nacional estaba compuesto por seis palistas y no había entrenador, cualquiera podía acercarse a una tienda a comprar seis calzones de deporte, cualquiera podía improvisar un lugar para comer en la carretera o encontrar tres habitaciones dobles. Hoy, con casi treinta personas, los problemas son parecidos, pero de más difícil solución. Treinta camas, si no se reservan a tiempo, no se encuentran juntas de no coincidir con una fuerte crisis hotelera.

Este es sólo un ejemplo nimio de una parcela concreta, hay multitud de problemas viejos que aumentan y hay problemas recientes nacidos de esta nueva situación que también hay que ir dando soluciones. Los comités se han creado para ir cubriendo necesidades nuevas, los colegios se han reestructurado o están en vías de conseguirlo, hay más demanda técnica, más palistas, los clubs crecen, las pruebas aumentan; de escasos treinta millones, se ha pasado a invertir casi cien en nuestra federación.

Todo aumenta y no sólo cuantitativamente, sino que a medida que vamos levantando más nuestra pirámide, vamos necesitando movimientos más eficaces y acertados, más preparación, más dedicación para resolver los problemas nuevos de esta federación y los viejos que se nos repiten en un contexto diferente, más exigente y complejo.

De campeonatos de España con veinte y treinta clubs, hemos pasado a uno multinacional con más de setenta inscritos;

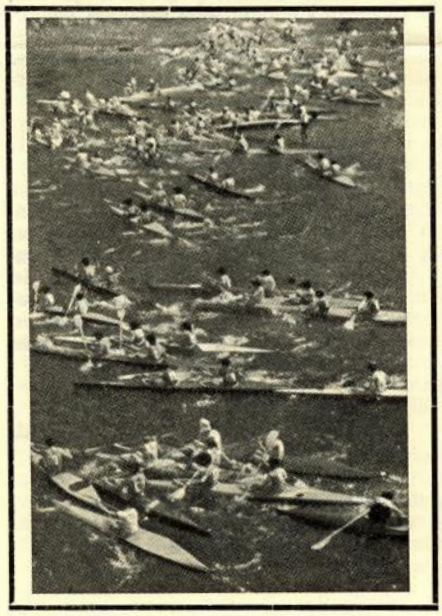

de unas docenas de circulares al año, se ha pasado a más de 120 que se llevan en el presente año; de 300 regatas en 1968 hemos llegado a más de 600 reconocidas en 1978.

De ganar un campeonato de España con más de cinco minutos, hemos conseguido —se ha conseguido— que en recientes controles nueve personas ya bajen el crono de los 4 minutos; de no entrar en semifinales en los campeonatos del mundo, se ha pasado al podium, de tantos y tantos sueños se ha pasado a tantas realidades juntas que algunos sectores —comités, árbitros, entrenadores— se han visto obligados a reforzar convenientemente su estructura ante el peligro de saltar.

Y en eso estamos, en eso están los que están, que no son pocos ni suficientes. Hay sólo un departamento estanco que se nos queda aferrado a la tradición de los tiempos, el fiel baluarte, la reserva espiritual de nuestra federación: es la

SABER ESTAR

Saber estar es una de las cosas más difíciles de hacer bien y que cada vez con más frecuencia nos va a tocar demostrar. Ahora que los comités empiezan a coger velocidad después del necesario rodaje, cuando sus decisiones prudentemente sopesadas empiezan a salpicarnos a todos los que les elegimos, es cuando no podemos ni debemos revolvernos porque no nos guste o no nos beneficien demasiado.

Es ahora cuando debemos estar totalmente identificados con aquellos a los que dimos nuestro voto o, en todo caso, respetar las decisiones de aquellos a los que votó la mayoría. Otra cosa será que aportemos nuevas sugerencias para que puedan ser estudiadas. Pero en ningún caso pretendamos anular las decisiones de aquellos a los que nosotros mismos hemos encomendado estudien las soluciones. De ellos es la obligación y de todos la responsabilidad de saber estar.

Es muy posible que grandes cambios introducidos en campeonatos y competiciones por aquellos a quienes elegimos para hacerlo no terminen de satisfacernos. Bien, veamos el porqué de cada cosa, pero que en ningún momento nuestra postura intransigente y autoritaria anule la actividad de quien está trabajando. ☐ **J. R. I.**

Directiva, pasa a votar por todas y cada una de las cuestiones que se plantean, muchas veces sin excesivo conocimiento o con un mínimo interés.

¿O ya nadie recuerda la Asamblea que aprobó el reglamento del Colegio Nacional de Arbitros, sin haberlo leído tan siquiera? ¿O la Asamblea que decidió la creación de un comité femenino con unos reglamentos improvisados sobre la marcha?

Con los estatutos en la mano, no hay vuelta de hoja, la Asamblea General constituye el organismo supremo de la F.E.P., y a ella corresponde elaborar estatutos y reglamentos, aprobar normas generales para competiciones, establecer cuotas, derechos, recibir informe económico del presidente, resolver lo que le parezca y demás.

Dios me libre de restar a la Asamblea la importancia que tiene, pero veo que estamos empeñados en adecuar a diferentes comités al momento actual, dándoles más fuerza, más peso, más entidad y, sin embargo, sobre todas sus cabezas mantenemos deteriorada y caduca la amenaza de una variopinta asamblea que sigue actuando como si supiera de todo.

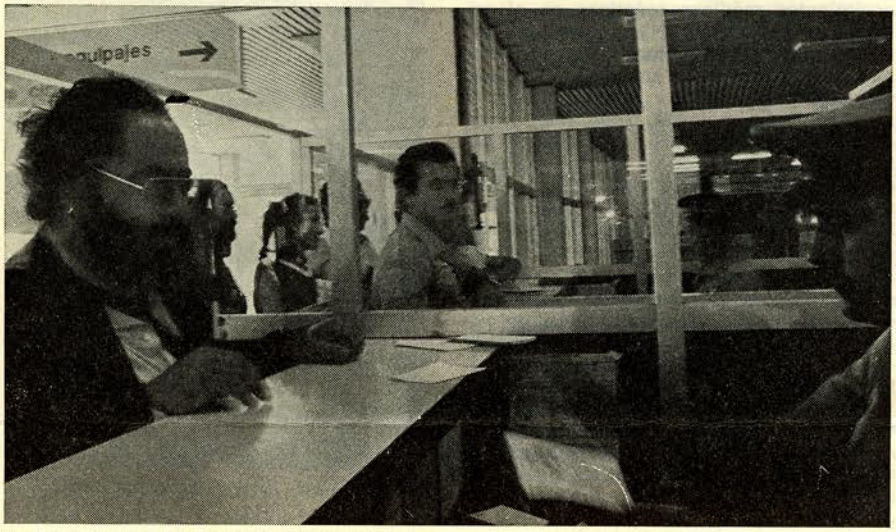

AL CONTROLADOR LE QUIEREN CONTROLAR

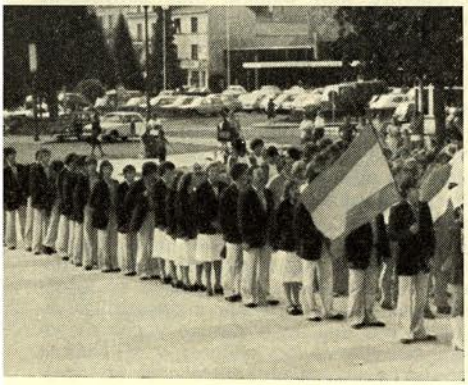

Asamblea General, soberana por autodenominación o por designación, suficiente en otro momento, pero anquilosada en la actualidad, decisoria cuando todo estaba decidido, ahora es utilizada como arma arrojadiza contra la innovación.

— ¡Eso lo decidirá la Asamblea!

Que nada ni nadie se vuelva contra los intereses particulares de determinados asambleístas porque rápidamente lanzarán su amenaza,

— ¡Eso lo decidirá la Asamblea!

Y la Asamblea, acostumbrada a no dar más voto que el de confianza a la Junta

¿Qué va a pasar cuando un Comité, teóricamente formado por la gente más capacitada, elegidos libremente por todos, después de muchos días de estudio, ofrezca a la Asamblea un trabajo y ésta tenga que decidir en breves momentos, sufriendo presiones, calibrando intereses?

¿No se repetirá la bochornosa situación de la Asamblea del verano del 77, en la que más de una hora no fue tiempo suficiente para que los asambleístas improvisaran divisiones territoriales, tratando de anexionarse territorios y huertas como si fueran gobernadores civiles en el exilio?

Quizá, si tenemos estos organismos con funciones perfectamente definidas —colegios y comités— encargados de investigar y estudiar muestras en parcelas muy concretas que se supone dominan, fuera bueno aceptar sus decisiones, supervisadas, en todo caso, por la Junta Directiva de la F.E.P., en la que hay elementos representativos de todas y cada una de las partes en que se divide nuestra federación, o mejor aún, por asambleas parciales de diferentes competencias, pero sin posibilidad de enmienda por parte de la Asamblea General.

Evitaríamos así aberraciones como la de 1977, en que una Asamblea de Clubs y Federaciones aprobaba una modificación del reglamento técnico de la F.E.P. y de la F.I.C., cargándose el principio más fundamental de nuestro deporte: la impulsión por medio de pala doble o sencilla.

Por muy soberana que sea la Asamblea, ¿hasta qué punto es normal que unos señores representantes de clubs y federaciones, con intereses muy concretos por cierto, se adapten el reglamento a su conveniencia?

¿Por qué los representantes del Colegio Nacional de Arbitros van a tener que votar si las damas corren o no en K-4 o si los campeonatos interesan más en mayo o en agosto? Si no son temas de su competencia.

Que una Asamblea General debe existir sí parece claro; pero con otras funciones muy concretas, yo diría consultiva, en algunos casos con pronunciación en un determinado sentido, decisoria a la hora de fijar una línea de actuación global a la F.E.P.; con derecho a pedir todo tipo de informaciones, pero no como soberana cuando en ella se camuflan figurantes que recién cobradas sus dietas abandonan la sala, cuando acuden allí a contarnos sus zarandajas particulares, bufones de los que no se volverá a saber nada hasta otra Asamblea, cuando el afán de protagonismo impera y otras mundanalidades ponen mordaza de plata a algunos corazones, que diría Lope. ☐ **J. R. INCLAN**

NO, A CIERTAS COSAS

¿Para qué sirve un control?, ¿para saber quién está en óptimas condiciones físicas o para que el señor Herrero pueda hacer valer su condifición de jefe?; pues parece ser que lo que él diga o haga es inamovible, él manda y ordena y no hay nadie que diga esta boca es mía.

El caso que nos ocupa es uno de los muchos que suceden en cada control: un palista, por cualquier motivo ajeno a su voluntad, no llega a la salida y, automáticamente, así porque sí, se queda sin hacer el control, y no vayas a pedirle al señor Herrero que te lo pase para el final, porque te contestará:

—Que espabile para otra vez.

Yo propongo hacer unos test de destreza y rapidez, como desmontar timones, crucetas y todo lo que concierne a la piragua, otra solución es hacer un seguro por si algún palista tiene problemas, lo del seguro lo digo por el club, ¿o es que este señor se piensa que venir a Madrid para hacer un control no nos cuesta dinero? De seguir así los haremos por correspondencia, y con respecto al palista, pienso que habría que cuidarle más, ¿o es que los triunfos se ganan desde la orilla? Concretamente en este caso, mi palista hubiera sido segundo, detrás de su compañero Campos, hablamos de Fernández Villamiel, que así, porque un señor lo diga, se quedó sin hacer el control. ☐ **XOS**

calle tres

Los árbitros, con las papeletas en la mano, eligen nuevo presidente del Colegio; los entrenadores —que en unos meses tendrán que pasar por el mismo trance— dedican las últimas actividades del año a la formación técnica de los colegiados.

En Madrid hubo partido de kayak-polo y lo traemos aquí por lo anecdótico del hecho, al que auguramos un futuro esperanzador. El final, prosaico y realista como la vida misma, las pesetas que nos dan.

HABLAN LAS URNAS

Votaron los árbitros; algunos. Más de la mitad decidió no colaborar ni siquiera en esto y se guardó celosa su opinión. Sólo 72 papeletas en la urna y casi un 60 por 100 de abstenciones. Demasiadas abstenciones para lo mucho que luego se critica la forma de actuar de quienes trabajan. Salió elegido Juan Ignacio Escriña, con 37 votos, sus opiniones ya quedaron reflejadas en estas mismas páginas del último número de AGUAS VIVAS: encuestas a los árbitros para conocer sus necesidades, programación de la temporada antes de que empiece, formación de nuevos árbitros, un presupuesto de 3.182.000 pesetas a defender ante quien sea y la necesidad de repartir juego.

Carlos Viña, con 24 votos, fue un candidato desconcertante, se mostró con gran interés durante todo el período electoral, asegurando que no quería salir presidente. ¿Se repetía aquí la fábula de la zorra y las uvas?... En cualquier caso, creo que entrará a formar parte de la Junta Directiva del Colegio. Goza de la confianza del nuevo presidente y su valía es indiscutible.

Como vocales salieron Enrique Navarro, Segundo Marey, Luis Fernández y Alfredo Mora. Goig, presentado con enormes posibilidades, retiró su candidatura para conseguir así una más variada representación de zonas.

Hay colegio nuevo y unos problemas viejos, confiemos en que el acierto y buenas maneras de los elegidos consigan poner al día un colegio muy abandonado a su suerte y del que tanto necesita el piragüismo. Y no nos echemos panza arriba a esperar las buenas soluciones, prestemos nuestra colaboración tantas veces como sea preciso. Al menos estaremos ocupados y no podremos criticar tanto. □

SE INTENTA MEJORAR

El crecimiento de nuestro deporte exige cada vez mayor número de técnicos y mejor formados. En respuesta a esta necesidad, el Colegio Nacional de Entrenadores, a través de la Escuela, convocó a principios de octubre un curso para entrenadores de 3.ª, de quince días de duración, con los mejores profesores y las asignaturas más necesarias para nuestros técnicos. Han asistido 21 entrenadores, que durante el curso han recibido clases de preparación física, fisiología, higiene, anatomía y primeros auxilios, conocimientos médicos prácticos en el entrenamiento, psicología y metodología del deporte, técnica, métodos de entrenamiento, salvamento y socorrismo, exposición del reglamento y mantenimiento y reparación de material. Todo ello dirigido por Eduardo Herrero, que también actuó como prof. al lado de otros tan prestigiosos como Carlos Alvarez, Merino, Fernando Bañuelos, los doctores Torrado y Suchiano, Esteban Vicente y Jacinto Regueira, que fue, asimismo, coordinador.

A este curso tenían acceso cuantos monitores colegiados llevaran un mínimo de dos años trabajando como tales en algún club. La cuota **única** de inscripción estaba fijada en trescientas pesetas. Simbólica matrícula que no estaba destinada a cubrir ni siquiera los gastos de envío de los apuntes de este curso que, previamente editados por la escuela, se han enviado a todos los colegiados. Y aún así no faltó quien exigió ¡desde el primer día! premura para cobrar las dietas y el kilometraje que el Colegio había ofrecido a los alumnos llegados a la Blume. A otros niveles, este año se han presentado 33 solicitudes de cursillos de monitores, de los cuales la totalidad de ellos han sido concedidos y celebrados. La escuela de entrenadores cuenta con un eficaz colaborador para esta misión: don Esteban Vicente, que bajo la tutela de don Eduardo Herrero, ha impartido más de 600 horas de clase, examinado a 380 alumnos y concediendo la calificación de apto a 228 monitores.

En nuestro deporte, los clubs descansan sobre las espaldas de los entrenadores, y hay que procurar que éstas sean más numerosas y anchas, pues los clubs crecen y en la misma medida aumentan sus necesidades y problemas. Aunque ello alarme a algún que otro miembro de la Junta Directiva de la F.E.P., que no ve con muy buenos ojos este crecimiento del Colegio, al que considera **demasiado ambicioso.** □

KAYAK-POLO EN MADRID

La ocurrencia alcanza categoría de noticia sólo por la novedad. Los equipos eran combinados, el campo improvisado y las embarcaciones inadecuadas, pero el encuentro, que tuvo lugar en el estanque del Retiro de Madrid, fue muy bien recibido y ya no me queda la menor duda de que esta divertida modalidad piragüística puede pegar muy fuerte, no sólo a nivel de participantes —se disfruta enormemente—, sino a nivel de espectador; se llenaron en un momento las improvisadas gradas con unos abúlicos paseantes, que tan pronto se inició el encuentro se volvieron entusiastas hinchas que, aún desconociendo el porqué de aquello, animaban continuamente, coreaban los

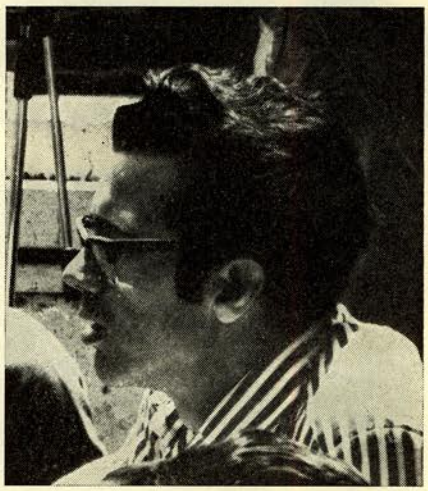

PARA EL NUEVO PRESIDENTE LAS COSAS ESTAN MUY CLARAS

goles y disfrutaban con los vuelcos, centros, escapadas y paradones de los porteros.

De momento, la federación ni puede ni debe prestar demasiada atención a esta vibrante modalidad, y el día en que se decida a hacerlo ha de ser porque se encuentre muy segura, muy convencida de que va a poder con ello, porque, cuando el kayak-polo entre en los clubs se nos va a venir encima un auténtico **boom.** Estos encuentros levantan afición, llevan público a los campos y muestran una diferente medida de nuestro deporte, muy espectacular y divertida.

Para los no iniciados, los que quieran probar este apasionante juego, unas recomendaciones; mucha prudencia, se debe jugar con casco, pues las palas vuelan muy alto, las proas demasiado puntiagudas son peligrosas y el campo no excesivamente grande ayuda a desarrollar un juego más ágil, más vistoso y con mayores situaciones de peligro; y si encima no estás demasiado entrenado, se agradece. □

LA PASTA

Lo dijo la prensa, y la prensa casi siempre tiene razón. El pasado día 11 de octubre, cuarenta y nueve presidentes de otras tantas federaciones se repartieron un pastel de más de tres mil millones de pesetas, con lo que intentarán atender todas y cada una de las necesidades deportivas del país.

En principio era la tajada que el C.S.D.

vesías, 6.900.000 para Aguas Bravas y 4.132.000 para el comité femenino. Los entrenadores quieren para su colegio 10 millones y medio, y los árbitros han pedido 3.182.000 pesetas.

En total, sólo para comités y colegios el 60 por 100 del presupuesto. El equipo nacional, concentraciones incluidas, se nos va a descolgar, aproximadamente, con 30 millones, y parece ser que, esta vez, todo, absolutamente todo, ha de salir de nuestro presupuesto. Me explico, otros años, el Consejo se ha dejado caer con alguna ayuda especial a la hora de atender las últimas necesidades, a priori imprevisibles, y en ocasiones ha cargado con los gastos de preparación del equipo nacional con motivo de la Olimpiada, etcétera. Este año todo deberá salir de nuestra talega. Y hay Campeonatos de Europa Juniors y Campeonatos del Mundo. Sólo los Juegos del Mediterráneo, para

TODOS QUEREMOS MAS, Y ENCIMA CON RAZON

EL REPARTO

Federación	Asignación
Fútbol	646.000.000
Atletismo	188.000.000
Natación	142.000.000
Baloncesto	142.000.000
Balonmano	114.000.000
Vela	105.000.000
Esquí	105.000.000
Piragüismo	**94.000.000**
Gimnasia	87.000.000
Ciclismo	79.000.000
Tenis	77.000.000
D. Universitario	67.000.000
Voleibol	67.000.000
Hockey	65.000.000
Halterofilia	61.000.000
Tiro olímpico	60.000.000
Rugby	58.000.000
Hípica	56.000.000
Boxeo	53.000.000
Remo	52.000.000
Motociclismo	45.000.000
Patinaje	40.000.000
Esgrima	37.000.000
Montañismo	33.000.000
Pelota	32.000.000
Judo	28.000.000
Lucha	25.000.000
Béisbol	20.000.000
Tenis de mesa	18.000.000
Minusválidos	18.000.000
Golf	18.000.000
Tiro con arco	18.000.000
Automovilismo	18.000.000
Deporte aéreo	17.000.000
Ajedrez	16.000.000
Subacuáticas	15.000.000
Esquí náutico	13.000.000
Bolos	12.000.000
S. Socorrismo	12.000.000
Pesca	9.000.000
Karate	8.000.000
Billar	7.000.000
Motonáutica	7.000.000
Colombicultura	6.000.000
Caza	5.000.000
Colombofilia	5.000.000
Polo	4.000.000
Tiro pichón	4.000.000

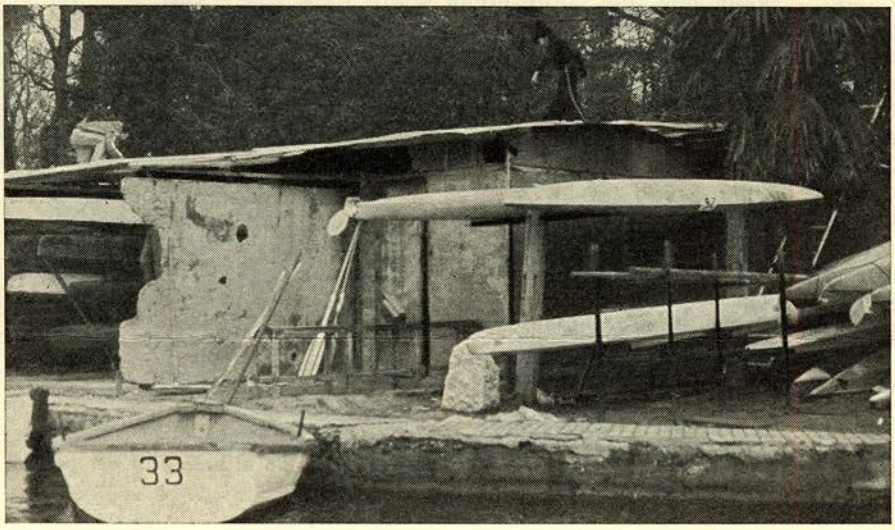

ponía a su disposición, pero todavía Congreso y Senado tendrán que decir la última palabra.

El sufrido piragüismo no ha salido mal parado, 94 millones es una bonita cifra, que si bien no va a cubrir las enormes, cada día mayores, necesidades de nuestro deporte, al menos aliviará algunos sinsabores y nos ayudará a no perder el barco.

Somos la octava federación que ha conseguido mejor presupuesto y esta gesta hay que apuntársela sobre todo a un Manuel Fonseca, que blandiendo en su mano los resplandecientes éxitos del equipo nacional y protegiéndose con la auténtica realidad de nuestro deporte, gritó nuestras necesidades y consiguió ungüentos para hacerlas más llevaderas.

Pero no es oro todo lo que reluce, que ya lo dice el refrán, si echamos una rápida ojeada al que parece sustancioso presupuesto veremos que, en realidad, es ubre pequeña para tan generosa camada. De momento, los comités se han descolgado con 47 millones y medio de pesetas que necesitan inexorablemente, a razón de 30 millones para Aguas Tranquilas (1), 6.490.000 para descensos y tra-

los que el Consejo prevé 40 millones, no correrán a cargo de las federaciones. El capítulo del material merece renglón aparte, Jesús Colao, calculadora en ristre, escupiendo ráfagas de porcentajes por todos lados, amenaza con chuparse, él solito, el 10 por 100 del pastel.

El Sella, que entrena Copa de Europa, y otras regatas no oficiales se pulen tres millones.

Los controles y grupos de promoción necesitan cuatro millones.

Trofeos, AGUAS VIVAS, Asamblea y atenciones sociales, junto a material inventariable supondrán algo así como 2.400.000 pesetas.

Lo demás se repartirá ayudando a las Federaciones Provinciales con dos millones y medio; pagando alquileres, oficinas, personal y demás gastos fijos de la Federación, lo que vienen a ser 23 millones más. Y ahora sume usted, con la seguridad de que nos hemos pasado a los números rojos a mitad del presente artículo. O sea, que de nuevo la pertinaz crisis. ¡Señor, qué cruz! ☐ **J. R. INCLAN**

(1) Dato aproximativo, pues aún no ha presentado su presupuesto para el 79.

EL TAJO, SIN TRABAJO. CANOE-KAYAK, NUESTRA COLEGA INGLESA, PUBLICO UN CUIDADOSO ESTUDIO PERFECTAMENTE DOCUMENTADO EN UNO DE SUS ULTIMOS NUMEROS

PRIMERA PARTE

TURISMO NAUTICO

El pasado día 17 de julio, en La Toja, Juan Laredo, presidente del comité de turismo náutico de esta federación, pronunciaba una conferencia sobre esta apasionante modalidad ante una audiencia entre la que se encontraban personalidades relevantes del campo de la ciencia, la política y la industria, un grupo amante de los temas náuticos, profesionales unos, aficionados los demás, pero unidos todos por un deseo común: contribuir a mejorar el turismo náutico, cuidando su nivel, planificando la costa, salvaguardando los núcleos náutico-turísticos, dictando normas, aprendiendo...

Por gentileza de su autor, y por la importancia del tema, AGUAS VIVAS reproducirá, en dos partes, el texto íntegro de la conferencia.

Al final de muchas consideraciones, nos encontraremos trasladados a una época remota, anterior al pasaje bíblico del Génesis, de Noé y su Arca y contemplaremos en algún rincón de la antigua Siria o Mesopotamia cercano a la costa o a un río, quizá el Eúfrates o el Tigris, cómo nuestros primeros padres y sus sucesores ven deslizarse por las corrientes grandes troncos, consecuencia de alguna crecida producida por las grandes lluvias. Y es entonces cuando al genio creador del ser humano, rey de la creación, le inspira el poder moverse como aquel tronco por un medio hasta entonces extraño, y desplazarse libremente por la superficie de las aguas. Quizá esto vino como un movimiento reflejo instintivo de supervivencia al verse inmerso en una súbita riada y tener que asirse al tronco como medida de salvación. Fuese de forma meditada o instintiva, se puede considerar este instante perdido en los albores del tiempo, como el nacimiento de nuestro deporte, pues la piragua no es, en definitiva, más que un tronco evolucionado. Incluso me atrevería a decir, y les ruego me corrijan si a alguno de ustedes no les suena bien, que no sólo nació en este momento el piragüismo, sino la navegación y, en consecuencia, el turismo náutico, pues a partir de este momento la evolución en este campo es constante, pudiéndose pensar que el propio Arca de Noé, con sus extraordinarias dimensiones, fue el precursor de los modernos paquebotes.

Metidos en conjeturas, podríamos extendernos en la evolución de los medios de navegación, pero esto nos apartaría del objetivo primordial del tema.

Quizá lo importante es quedarnos con la idea de que incluso las primitivas tribus que subsisten hoy en la faz de la tierra, y que se extienden desde los esquimales de Groenlandia hasta los aborígenes de Australia, pasando por los indios canadienses, americanos del Norte, centroamericanos y sudamericanos, además de todas las tribus del continente africano, todos tienen un denominador común, la piragua, canoa o kayak, que sigue siendo, para muchos de ellos, el único vehículo del que disponen, además de sus propias piernas.

Ahora bien, ¿cómo esta clase de embarcación puede contribuir a potenciar el turismo náutico? Muy sencillo, convengamos en que el navegar en piragua para muchos, al igual que para otros el caminar en esquís, es una cosa natural, y un elemento más de la propia supervivencia, además de un instrumento de trabajo, caso de los esquimales, y tendremos el argumento base para hacer atractiva esta actividad que con el atletismo, la natación y el esquí de fondo, se han venido desarrollando, como hemos dicho, de forma natural. Y digo el argumento base, porque hoy en día, en la civilización tecnológica que nos ha tocado vivir, todos nos sentimos atraídos por las actividades naturales.

Quizá en esto, como en tantas cosas, no necesitemos ponernos a inventar nada, sino tener un poco de humildad para primero reconocer, segundo aceptar y tercero aplicar lo que en otras partes están haciendo, mejorando lo susceptible de mejorar y sabiendo aprovechar la experiencia ajena, para de esta manera canalizar nuestra inventiva y creatividad por otros derroteros más rentables. Pues en última instancia, si lo reducimos todo a esquemas empresariales o de pura investigación operativa, lo que se trata es de aplicar la teoría de mini-max, es decir, tratar de minimizar los costos y maximizar los beneficios.

AGUAS VIVAS

BOLETIN INFORMATIVO DE LA FEDERACION ESPAÑOLA DE PIRAGÜISMO □ EDITA: Federación Española de Piragüismo, Miguel Angel, 18. MADRID-10 □ DIRIGE: José Manuel Cid □ MAQUETA: Jesús Rodríguez Inclán □ IMPRIME: Gráficas Casado. Amor Hermoso, 59. Madrid-26 □ Depósito Legal: M. 1.680 - 1969.