AGUAS VIVAS

NOVIEMBRE 1979 NUMERO 32

BOLETIN INFORMATIVO DE LA FEDERACION ESPAÑOLA DE PIRAGÜISMO

esta federación

Seguimos siendo un deporte minoritario. Basta echar un corto vistazo a nuestros clubs para comprobar que con una media de 27 piragüistas por club, y una mayoría de ellos saturados de personal, no tenemos demasiada facilidad para crecer. Lo más positivo de todo esto es comprobar que nos fundamentamos sobre entusiastas aficionados que suponen un basamento pequeño, pero de pilares fuertes.

QUIENES SOMOS

Poco a poco nos vamos encontrando, vamos sabiendo quienes somos y donde estamos, qué hacemos. Al cerrar el presente estudio hay en la Federación 4.409 licencias, que se distribuyen, por categorías, de la siguiente manera:

Seniors	1.453
Juniors	700
Cadetes	782
Infantiles	837
Damas seniors	142
Damas juniors	101
Damas cadetes	228
Damas infantiles	166

Pontevedra es la federación que está a la cabeza, con 678 licencias (un 47,5 por 100 más que en 1978) seguida de Asturias con 580 y de Madrid con 426.

El club que tiene más licencias es el Alberche Kayak de Madrid, con un total de 184 piragüistas, seguido del Náutico de Sevilla, que contabiliza 145. Por el otro extremo, la mínima expresión en cuanto a licencias la obstentan el Club Alba de Salamanca y el Cusillas de Granada, con una licencia cada uno. Hay también catorce clubs sin licencias ni actividad reconocida.

LICENCIAS POR FEDERACIONES

Pontevedresa	678	Logroñesa	57
Asturiana	580	Granadina	52
Madrileña	426	Castellonense	48
Sevillana	266	Salmantina	48
Leridana	189	Canaria	43
Cántabra	187	Balear	39
Vallisoletana	171	Coruñesa	32
Gaditana	162	Leonesa	26
Valenciana	136	Alavesa	24
Vizcaína	129	Onubense	23
Guipuzcoana	122	Manchega	18
Murciana	121	Albacetense	11
Lucense	117	Barcelonesa	10
Zamorana	102	Burgalesa	5
Oscense	89	Abulense	0
Navarra	81	Alicantina	0
Pacense	80	Jiennense	0
Zaragozana	74	Orensana	0
Ceutí	73	Soriana	0
Palentina	72	Toledana	0

Lo que supone un aumento sobre el año anterior de 121 licencias más, distribuidas, por categorías, de la siguiente forma:

Seniors	197 menos
Juniors	79 menos
Cadetes	47 más
Infantiles	192 más
Damas seniors	23 menos
Damas juniors	5 menos
Damas cadetes	116 más
Damas infantiles	70 más

Las estadísticas a base de números suelen resultar frías a pesar de su valor real, pero son datos que quedan y que marcan la auténtica cotización de nuestro piragüismo. Veamos alguna anécdota que nos ayude a digerir tanta cifra:

El Real Círculo de Labradores es el club que más ha costado a la Federación por su asistencia a los Campeonatos de España: 468.070 pesetas, naturalmente sólo nos referimos a los clubs peninsulares, ya que, en el cómputo general, el Club Náu-

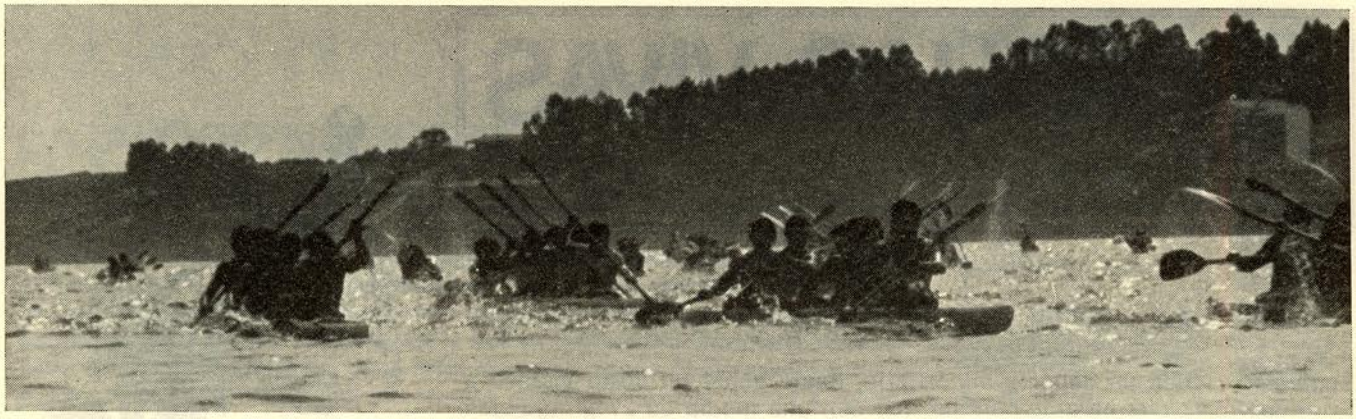

REGATA PRINCIPE DE ASTURIAS.
FOTO CEDIDA POR LA FEDERACION PONTEVEDRESA.

tico de Canarias se lleva la palma, con casi un millón de pesetas de costo.
En cuanto a premios por su participación en los diferentes campeonatos, el Club de los Cuervos se lleva 190.000 pesetas, alcanzando la cuota más alta.
Siguiendo en la línea anecdótica, no deja de ser llamativo que el Club Alberche haya recibido la misma subvención por acudir al Campeonato de España de Aguas Bravas, que por participar en los cuatro Campeonatos de pista, aunque dos fueron en las puertas de su casa.
Hay un total de 157 clubs afiliados, de los cuales han contestado a la llamada de la F.E.P. 131. Por lo tanto, quedan sin decir **esta boca es mía** 26 entidades, donde, independientemente del poco o mucho piragüismo que se practique, lo que está claro es que no les importa nada que sepamos algo de ellos. Confiemos en que por lo menos no se quejen luego.
En cualquier caso, de todos ellos (de los 157), sólo hay 29 clubs que no tienen entrenador reconocido y de los otros 102 clubs, 74 lo tienen colegiado, lo cual supone una cifra estimativa que yo creo interesante y que en cuanto a la labor del Colegio debe entenderse como buena.
El entrenador más pluriempleado es **José Barbayo,** que lleva la preparación de dos clubs granadinos al unísono, y como mención gentil, la entrenadora **Mercedes Muñoz Gago,** única dama que figura como directora técnica de un club.
Lo que sí está fuera de toda duda es que la figura del entrenador es, para un gran porcentaje de clubs, alma y vida. Citamos, como cosas ya muy fuera de lo normal, las figuras de **Crisanto Gil** y **Pedro Cuesta,** que son presidente, entrenador, clubs y todo lo que ustedes quieran, y nos encontramos con otros siete clubs nacionales en idénticas condiciones.
Finalmente, destaquemos la labor de nada menos que 35 presidentes de club que tienen domiciliado en su mismo hogar el club que dirigen, lo que ha de suponer no sólo un enorme sacrificio en favor del deporte, sino una complicación más para llevar a sus casas.
Pero así está fundamentado nuestro deporte y prácticamente detrás de cada aficionado podemos decir que existe un sacrificado entusiasta con sitio en sus espaldas para cargar con un problema más que tenga algo que ver con el piragüismo. □ **J. R. INCLAN**

SUBVENCION PARA MANTENIMIENTO (1979)

Las cantidades que reseñamos a continuación, lo son en concepto de subvención para su mantenimiento como tales, nunca para organizar pruebas deportivas durante 1979.

Asturiana	245.062,—	pesetas	Oscense	39.308,—	pesetas
Pontevedresa	144.050,—	»	Palentina	37.818,—	»
Madrileña	137.232,—	»	Zamorana	37.604,—	»
Gaditana	97.912,—	»	Navarra	35.046,—	»
Lucense	94.184,—	»	Coruñesa	34.194,—	»
Vallisoletana	88.324,—	»	Canaria	24.498,—	»
Leridana	87.258,—	»	Pacense	23.432,—	»
Sevillana	77.454,—	»	Leonesa	21.408,—	»
Zaragozana	68.718,—	»	Castellonense	20.450,—	»
Cántabra	68.124,—	»	Soriana	19.278,—	»
Guipuzcoana	59.448,—	»	Salmantina	19.278,—	»
Murciana	54.226,—	»	Jienense	10.646,—	»
Vizcaína	46.342,—	»	Orensana	8.196,—	»

convocatoria

PREMIO MARTA 1979

concurso abierto a todos nuestros colaboradores

Con el fin de fomentar entre los aficionados el mejor trabajo literario, más constructivo y de mayor interés aparecido en las páginas de AGUAS VIVAS, se crea este premio, en el que podrán concursar todos aquellos autores que hayan publicado algún artículo en uno de los números de nuestra revista comprendidos entre enero y diciembre del pasado año, ambos inclusive, respetándose las siguientes

BASES

1.° El artículo tiene que haber aparecido en las páginas de AGUAS VIVAS en cualquiera de los números publicados en el pasado año (enero-diciembre). Con lo que pasa automáticamente a concursar, salvo indicaciones en contra de su autor.

2.° Tiene que ser texto original en su totalidad.

3.° Debe estar relacionado con nuestro deporte.

4.° El jurado estará formado por personas vinculadas a la redacción de AGUAS VIVAS y a nuestra Federación. Por indicación expresa, el promotor del premio no formará parte en el jurado.

5.° Los miembros del jurado y el promotor del premio, que desea permanecer en total anonimato, no podrán concursar.

6.° Se concederá un primer premio de 15.000 pesetas y un áccesit de 5.000.

7.° Los premios podrán quedar vacantes si el jurado calificador así lo juzga oportuno.

calle tres

Foni, maestro filatélico, se fue a la mili, desde allí, con ese entusiasmo que tiene por los sellos y que nos está contagiando, envía su segundo artículo, no sin antes atravesar un carrusel de contratiempos afortunadamente superados.

PIRAGÜISMO Y FILATELIA

Hola, amigos, quizás algunos hayáis echado de menos este segundo capítulo; me alegraría que así fuera, ya que esto me indicaría que os interesó el tema, o al menos, que sentisteis curiosidad por él.

Bueno, debo excusarme por el retraso; se ha debido a que me incorporé a filas, y aunque el capítulo lo tenía preparado, no lo había enviado a la Redacción. Luego, con el follón del C.I.R. no pude hacer nada.

Después surgió otro problema: las fotografías, al enviármelas, se perdieron y tuve que esperar a volver a Madrid para otra vez fotografiar los sellos, revelarlos, etcétera.

Desde mi destino en Barcelona sigo colaborando con ésta, nuestra Revista, y os prometo que desde ahora todos los capítulos llegarán puntualmente.

Ahora, continuando nuestra singladura por el piragüismo filatélico, este capítulo lo vamos a dedicar al canoe. En primer lugar, merece la pena comentar que existen más sellos de canoe que de kayak; creo que esto es debido a que nuestro símbolo olímpico es representado por un canoe. Los motivos principales de emisión son, como siempre, la celebración de olimpíadas, campeonatos mundiales y de Europa.

UNION SOVIETICA

MOSCU-80

MUNICH-72

MONTREAL-76

1974

RUMANIA

MONTREAL-76

1962

MELBURNE-1956

1969

HUNGRIA

MUNICH-72

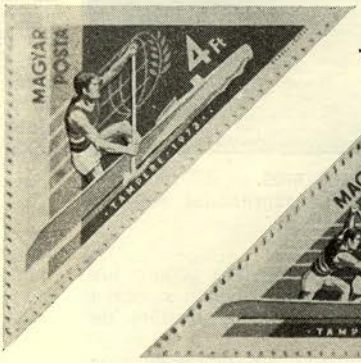

TAMPERE-73

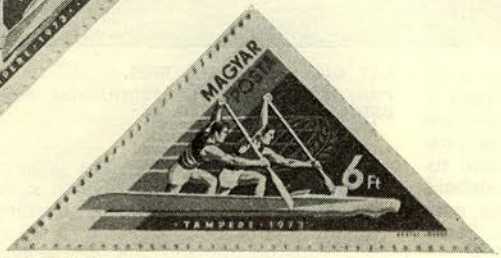

TAMPERE-73

MONTREAL-76

YEMEN. MEJICO-68

DDR. BERLIN-66

Quizá con motivo de los VIII Juegos del Mediterráneo de Split se haya emitido algún sello más.

Una cosa que me llama mucho la atención: se trata de la URSS, que tiene emitidos siete sellos de canoe y tan solo uno de kayak, mientras que otros países, como Hungría, tienen siete de kayak y cinco de canoe, o de Rumania, que tiene cinco de kayak y nueve de canoe, es decir, que es mucho más equitativo el número de ejem-

plares entre K y C; pero a la URSS parece que sólo le gustan los canoes.
El país que más sellos tiene dedicados al canoe es Rumania, con nueve; luego, la URSS, con seis. El más antiguo que tengo es una C-2 francesa del año 1953. Los más modernos son los emitidos por la URSS en 1978 con motivo de la Olimpíada Moscú-80, y uno de Alemania Federal, que salió a la calle este mismo verano, para dedicarlo a la ayuda al deporte, y su imagen es una C-2.
Dentro del canoe hay muchos más sellos dedicados a la C-1 que a la C-2, y ninguno, que yo conozca, a la C-7. Vamos a ver unos cuantos sellos que creo que son los más representativos, y que son también reproducciones a tamaño real. □
FONI

BULGARIA MONTREAL-76

AJMAN MUNICH-72

FRANCIA 1953

MEJICO-68 COSTA DE MARFIL

TURISMO NAUTICO EN LA F. I. C.

Juan Antonio Laredo estuvo, como miembro del Comité de Turismo Náutico de la F.I.C., en la última reunión que este estamento celebró en Crakowia del día 1 al 4 de noviembre. Su participación nos permite conocer los trabajos que a nivel internacional se están llevando a cabo en este terreno, con especial repercusión en nuestra actividad turística por ríos y mares.

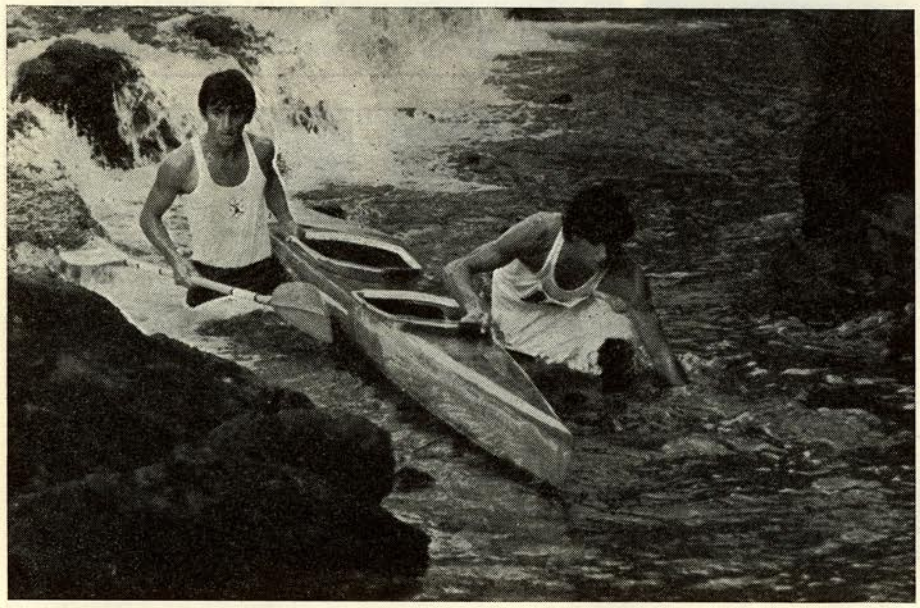
HAY QUE CUIDAR LOS RIOS.
FOTO CEDIDA POR LA FEDERACION PONTEVEDRESA.

Entre otras cosas, se acordó enviar al señor **Veljic** fechas del Rally Noguera y Valira, así como de sus Reglamentos para confeccionar el Internacional y crear posters para la promoción del piragüismo turístico, por lo que cada miembro deberá enviar cuanta documentación sobre esta temática haya de interés en cada Federación.
Otro de los acuerdos tomados fue la publicación de un libro en el próximo año, donde figuren los ríos más interesantes de Europa, con sus peculiaridades. Se desea que esta publicación vea la luz en la Olimpíada de Moscú.
Referente a premios, se han creado medallas de oro, plata y bronce para piragüistas que fuera de la competición hayan realizado 15.000, 10.000 ó 7.500 kilómetros, como mínimo, a lo largo de su historia: cuatro países proponen tres insigneas de oro, 22 de plata y 50 de bronce. Sería interesante que nosotros pudiésemos presentar algún candidato —que seguro los habrá— de nuestro país. Quien conozca alguno deberá proponerlo al Comité de Turismo Náutico de la F.E.P.
Otro acuerdo tomado fue el de aportar la reglamentación que sobre condiciones de transporte de piraguas hay en cada país, reglamentaciones de Ley de Aguas y bibliografía sobre ríos, costas, etc., y referente al medio ambiente: estudio sobre la polución, química y acústica de los ríos.
Para las Challenges de la F.I.C., se considerarán los siguientes ríos: el Una, de Yugoslavia; el Noguera, español y popular donde los haya, y el Ardeche, de Francia.
Finalmente, se estudiará la dependencia del Comité de Marathon. □ **J. A. LAREDO**

VIAJE ORGANIZADO AL CRYSTAL PALACE

Los días 23 y 24 de febrero, en el Crystal Palace de Londres, se organiza, un año más, la exposición mundial más importante sobre piragüismo. A esta cita vienen acudiendo los fabricantes más conocidos y es el lugar ideal para poder observar cuantas novedades, accesorios y equipamiento sobre nuestro deporte están marcando pauta.
Independientemente de lo que se pueda ver en los diferentes stands, hay programada una serie de actividades, a cada cual más interesante y entre las que destacamos una liga de Kayak-Polo, con Inglaterra, Escocia, Holanda y Alemania Federal en acción y una competición de esquimotage con el record mundial en juego (100 vueltas en 3'44''). El precio de entrada al Crystal Palace es de una libra.
En vista del interés que la asistencia despierta entre los aficionados españoles, se está originando un vuelo regular para grupo, con las siguientes características:
Salida de Madrid, día 22 de febrero, viernes, a las 10,00 horas; regreso a Madrid, día 25 de febrero, lunes, a las 12,00 horas. En el viaje se incluye hotel, un buen hotel, con desayuno y desplazamiento desde y hasta el aeropuerto, **el precio completo es de unas 11.400 pesetas por persona.**

paladas por minuto

No sin un buen número de problemas, por fin se ha llegado a la elaboración de los resultados de los Grandes Premios de España de Descensos y de Travesías. Una nota importante hay que destacar de entre todas y quizás convenga estudiar a fondo el porqué de la cuestión: empieza a haber más concurrencia en travesías que en ríos. El reportaje fotográfico es una cortesía de la federación pontevedresa.

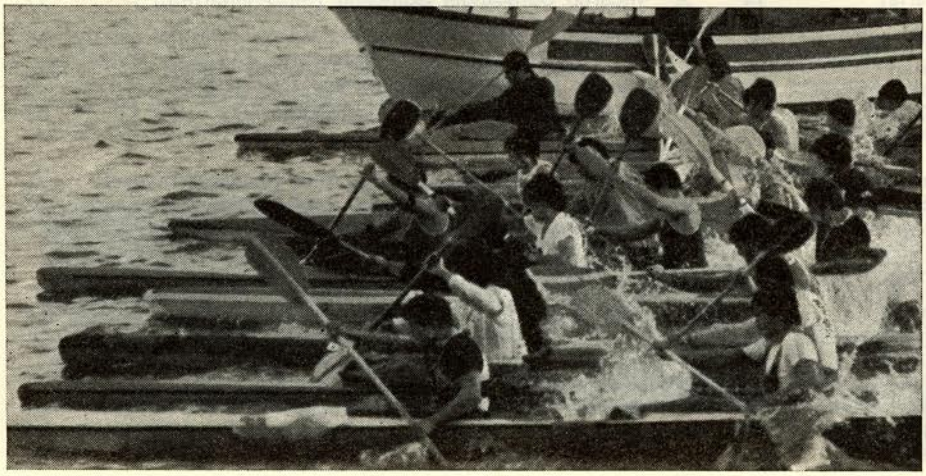

LA PARTICIPACION EN CIFRAS

GRAN PREMIO DE DESCENSOS

K-2 seniors	54
K-1 seniors	64
K-2 juveniles	36
K-1 juveniles	46
K-1 damas	29
C-2 absoluta	31
Clubs	49

GRAN PREMIO DE TRAVESIAS

K-2 seniors	52
K-1 seniors	85
K-2 juveniles	32
K-1 juveniles	47
K-2 damas	22
C-1 absoluta	56
Clubs	68

III GRAN PREMIO DE DESCENSOS Y TRAVESIAS

ASI FUE LA CLASIFICACION

No ha sido fácil llegar a poder contar con todos los datos y pormenores para tener la clasificación definitiva. Unas veces los organizadores, otras, clasificaciones, descalificaciones, anulaciones, etc., y otras la nueva generación de colegiados, que quizás por ignorancia o descuido no fueron enviando las actas de resultados al Comité en su debido tiempo. Todo ello, demoró enormemente las clasificaciones, perdiendo interés la marcha y el desarrollo del III Gran Premio de Descensos y Travesías y ello para detrimento de los siete clubs que aspiraban al triunfo.

Una edición más que, como sus predecesoras, ha batido todos los records de participación en las distintas categorías, y lo que es más sorprendente, el mayor número de participaciones en pruebas de travesías que en descensos (294 barcos); parece que los dirigentes de los clubs comienzan a mentalizar a sus hombres en practicar el verdadero deporte de competición y a dejar a un lado lo espectacular y la suerte del buen bajar ríos, donde tanto material se destroza anualmente, ¿por fin habrá llegado la hora de la técnica y buena preparación?

Nuevas medidas ha de tomar el Comité de Descensos y Travesías para el próximo año y de hecho el proyecto es bastante ambicioso, pero somos conscientes de que los grandes premios adquieran un mayor interés y que supere con diferencias las ediciones anteriores. Estas nuevas medidas, junto con la casi renovación total de las pruebas que integren el Gran Premio, será el nuevo aliciente para los especialistas en las pruebas de río y travesías.

No quiero terminar este pequeño comentario de lo que fue la pasada temporada, sin destacar el buen comportamiento de todos los palistas sobre las aguas de nuestros ríos y mares y desde luego tampoco quiero dejar de felicitar a los vencedores por sus éxitos y a todos cuantos tomasteis parte con la pala, el silbato o vuestra ilusión, alentando y dando fuerza a nuestro bello y querido deporte. □ **DIONISIO ALBA**

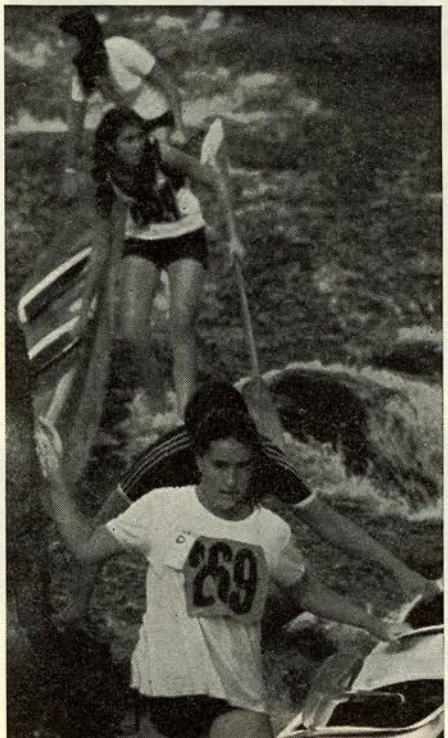

VENCEDORES POR CLUBS

DESCENSO

1.º	Cuervos-Toscaf	365
2.º	Sirio-Superfoto	349
3.º	Santiagotarrak	336
4.º	Náutico de Zamora	264
5.º	Ancares-París	261
6.º	Cisne A. P.	231
7.º	Rápidos de Arriondas	191
8.º	Piraguas Villaviciosa	161
9.º	Antorcha de Lérida	140
10.º	Canoe Duero de Zamora	140

TRAVESIAS

1.º	Cuervos-Toscaf de Pravia	472
2.º	Asociación Atlética Avilesina	378
3.º	Santiagotarrak de Irún	369
4.º	Gorilas de Candás	350
5.º	Sirio-Superfoto de Cangas	344
6.º	Cisne A. P. de Valladolid	231
7.º	Náutico de Sevilla	181
8.º	Escuela Piragüismo de Aranjuez	179
9.º	Náutico de Zamora	174
10.º	Alberche de Madrid	127

CLASIFICACION GENERAL DE LOS GRANDES PREMIOS DE ESPAÑA

DESCENSO

		Puntos
K-2 SENIOR		
1.º	Juan Carlos de Ana-José Luis Parga (Cuervos-Toscaf)	86
2.º	Enrique López-Pedro Campo (Santiagotarrak)	81
3.º	Alberto Campos-Angel Villar (Ancares-París)	74
K-1 SENIOR		
1.º	Juan Antonio Lozano (Náutico de Zamora)	102
2.º	Juan Carlos Carus Valle (Sirio-Superfoto)	102
3.º	Juan José Alvarez González (Cuervos-Toscaf)	101
K-2 JUVENIL		
1.º	Angel Campos-José María Fernández (Ancares-París)	57
2.º	Santiago García-Lamberto Sánchez (Sirio-Superfoto)	46
3.º	Juan C. Posada-Javier Otero (Rápidos de Arriondas)	36
K-1 JUVENIL		
1.º	Antonio Soto Zaragoza (Sirio Superfoto)	92
2.º	Rafael Martínez Beovide (Santiagotarrak)	80
3.º	Lorenzo Rodríguez Fernández (Cuervos-Toscaf)	64
K-1 DAMAS		
1.ª	Marisol Martínez Leiza (Santiagotarrak)	58
2.ª	Dolores Rilo Rodríguez (Cuervos-Toscaf)	56
3.ª	Carmen Sastre Ramos (Náutico de Zamora)	41
C-2		
1.º	José Ramón Alvarez-Manuel Grana (Cuervos-Toscaf)	56
2.º	Alvaro Gasalla-Manuel Freitas (Ancares-París)	45
3.º	Bienvenido Pérez-José C. de Lera (Náutico de Zamora)	35

TRAVESIA

		Puntos
K-2 SENIOR		
1.º	Enrique López-Pedro Campo (Santiagotarrak)	100
2.º	Juan Carlos de Ana-José Luis Parga (Cuervos-Toscaf)	98
3.º	Ricardo Soto-Angel Somoano (Sirio-Superfoto)	77
K-1 SENIOR		
1.º	Juan José Alvarez González (Cuervos-Toscaf)	124
2.º	Ramón Menéndez Palmeiro (Gorilas de Candás)	109
3.º	Angel Lorenzo Celorrio (Santiagotarrak)	94
K-2 JUVENIL		
1.º	Baltasar Menéndez-Javier A. Díaz (Cuervos-Toscaf)	71
2.º	José Siegrist-Iván González (A. Atlética Avilesina)	52
3.º	Luis García-Vicente González (Sirio-Superfoto)	47
K-1 JUVENIL		
1.º	Antonio Soto Zaragoza (Sirio-Superfoto)	96
2.º	John Shorter (A. Atlética Avilesina)	66
3.º	Lorenzo Rodríguez Fernández (Cuervos-Toscaf)	52
K-2 DAMAS		
1.ª	Dolores Rilo Rguez.-Nuria Armesto (Cuervos-Toscaf)	45
2.ª	Margarita Suárez-María del Mar Arias (A. At. Aviles.)	40
3.ª	Marisol Martínez Leiza-M. Echepare (Santiagotarrak)	36
C-1		
1.º	José Ramón Alvarez Díaz (Cuervos-Toscaf)	84
2.º	Félix Cavero (Santiagotarrak)	52
3.º	Eduardo Fraile (Cisne A. P.)	51

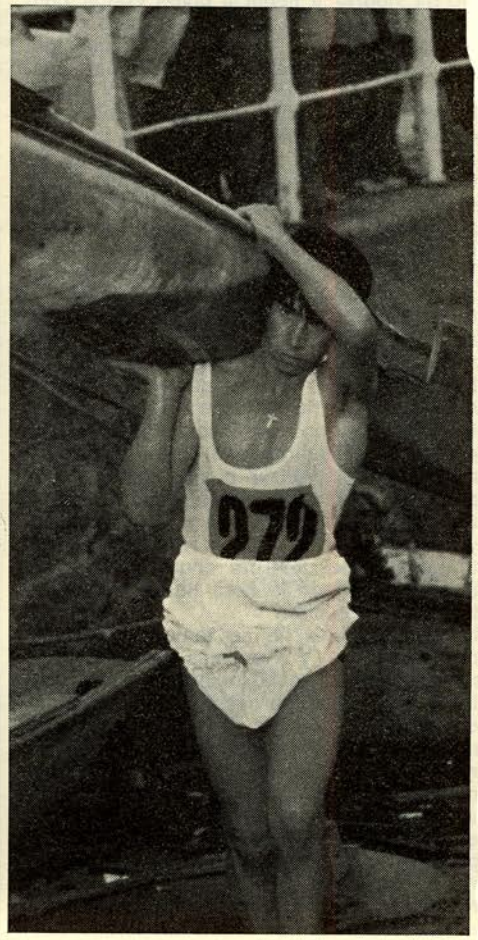

ENREDOS EN LAS AGUAS BRAVAS

Las Aguas Bravas tienen problema tras problema y no dejan de abastecer las páginas de AGUAS VIVAS. Son pocos, pero no hay forma de que se pongan de acuerdo. Cuando hay embarcaciones no hay palistas y cuando hay palistas no llegan las medallas. Más organizadores que palistas en las olas y un sinfín de dedos señalando acusador a la víctima más cercana.
No parece que la batuta modere a esa familia.

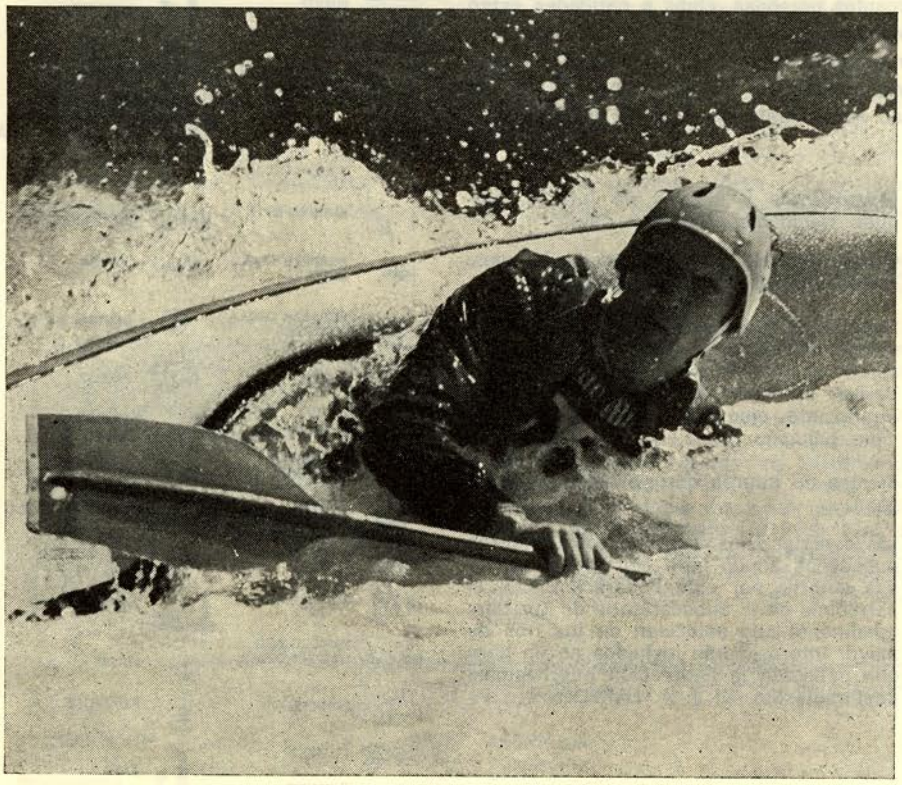

PARA LAS AGUAS BRAVAS CADA DIA ES MAS DIFICIL PERMANECER EN PIE. ANGELITO CAPTO EL MOMENTO.

El pasado mes de junio de 1979, semana del 2 al 7, se celebraron en la provincia de Lérida (Sort/Seo de Urgel) los Campeonatos de España de Descenso en Aguas Bravas y de Slalom, donde el piragüista **Antonio Vindel Alvaro,** de la Agrupación Deportiva Antorcha, de Lérida, se proclamó Campeón de España de Descenso en Aguas Bravas (lo digo yo porque **nadie lo ha dicho antes,** y es de lamentar que no se haya dado publicación de los resultados técnicos de unos Campeonatos de España de Primera División, aún cuando sean de aguas bravas; el segundo fue Agustín García **Pato,** del Hispánico OJE de León, y el tercero Angel de la Fuente **Angelillo,** del Alberche de Madrid.
Según parece, la organización no se desarrolló de la manera que en un principio se esperaba, es decir, y por decirlo de alguna manera, fue todo visto y no visto, ya que terminada la prueba sobre las dieciocho horas, en Sort, tuvimos todos los participantes que recoger y salir corriendo con destino hacia Seo de Urgel (60 km. de puertos, curvas, baches, etc.), puesto que se tenía que estar allí entre las 20 y 20,30 horas, ya que de no ser así se amenazaba con no poder participar al otro día en el Non Stop, que era obligado participar para poder participar al día siguiente en el Campeonato de España de Slalom; aunque luego, más tarde, en la reunión de Delegados no se exigiría como norma obligatoria participar en el citado Non Stop, para poder hacerlo posteriormente en dicho Campeonato de España, pero en un principio así se nos hizo creer, y el resultado ya se puede imaginar, nos lleva a que ni se repartieron medallas ni nada, en el concluido ya Campeonato de España de Descenso; aunque tampoco ahí estaba toda la culpa, ya que los piragüistas que tenían que recoger medallas y que en aquel momento las pidieron al señor **Aleix** (miembro del comité de aguas bravas y encargado-responsable de la organización del descenso), dicho señor respondió no saber nada de medallas, añadiendo que dichas medallas posiblemente las tendría el señor **Ganyet** (miembro del Comité de Aguas Bravas y organizador del Campeonato de España de Slalom y Semana Internacional de Seo de Urgel), y que se darían en Seo de Urgel a la hora, o mejor dicho, junto con las de Slalom, pero según parece tampoco salían por ahí las medallas, ya que pedidas al señor **Ganyet,** el mismo respondió que no sabía nada y que no le preocupaba, ya que a él sólo le competía el Slalom, añadiendo que las medallas de slalom se las tenía que traer el señor **Gairi** (presidente de la Federación Leridana de Piragüismo y presidente del Comité de Aguas Bravas), y que por esa regla de tres era lógico que el citado señor también trajera las de descenso, pero preguntado a ese señor el mismo responde que él todas las medallas que había traído se las había dado al señor **Ganyet,** sin hacer distinción entre las que pudieran corresponder a descenso o a slalom, vuelta a preguntar al señor **Ganyet,** por aquello de agotar hasta la última posibilidad, y rabiando en deseos por conseguir la ganada y merecida medalla; la respuesta es la misma que a él sólo le han dado medallas para slalom, y así sucesivamente de uno a otro. Pasan bastantes días y llamo por teléfono al señor **Gairi** y le vuelvo a repasar el lío de las medallas, a lo que se muestra perplejo y me dice que deje esperar un tiempo a ver que pasa, dando a entender o por lo menos a mi entender que espera encontrar alguna medalla con el tiempo y que me será entregada. En resumen, que son cosas que no tendrían que pasar y cada vez menos, pero que por desgracia no es así, ya que antes no pasaba y ahora sí, luego parece que vamos para atrás (como los cangrejos). Pero no todo fue sólo el problema de las medallas, hubo muchos más y más gordos, con decir que hasta se estuvo a punto de suspender el Campeonato de España de Descenso y tuvimos que reunirnos todos los representantes de clubs a última instancia para determinar si se hacía o no se hacía (nos reunimos con los miembros que allí estaban del citado Comité de Aguas Bravas), y a última hora decidimos, por unanimidad, hacerlo a nuestro riesgo, puesto que la organización no reunía los mínimos exigibles de salvamento, ya que por no haber no había nada, ni tan siquiera un neumático o salvavidas atado a una cuerda y sujeto por alguien al otro extremo, y ni pensar en buzos o fuerzas de la Cruz Roja, en fin **un desastre total,** que todos lo vimos y pensamos y acordamos en aquel momento en hacer un escrito/acta, haciendo constar todas esas anomalías, sabedores en ese momento de que si no lo hacíamos entonces ya no lo haríamos, pero luego vinieron las prisas tras la prueba (como al principio se indica), y no quedó tiempo material para nada.

Más detalles

En cuanto al Campeonato de España de Slalom (organizado por el señor **Ganyet**) todo fue no bien, sino de maravilla, divino, se merece dicho señor todas las expresiones de felicitación, puesto que allí no faltaba nada y no tenía nada que envidiar a un Campeonato del Mundo, buzos, barcas, salvamento, controles, etc., mis más sinceras felicitaciones y lástima que dicho señor no se hubiera encargado también de Descenso, que estoy convencido de que lo hubiera hecho igual de bien. ¡Ah!, se me olvidaba, **reclamo mi medalla.** □ **ANTONIO VINDEL**

tablero internacional

CATALOGO NACIONAL DE RIOS DE INTERES TURISTICO

Al objeto de crear un catálogo de ríos, lagos, pantanos, costas y, en general, lugares de interés para la práctica del piragüismo en nuestro país, esta Federación, a través de su Comité de Turismo Náutico, invita a cuantas personas, clubs o entidades estén dispuestas a prestar sus conocimientos y valiosa colaboración sobre este tema, remitan a la mayor brevedad los datos abajo reseñados, lo más documentados y claros posibles, a la F.E.P. Esta Federación otorgará premios de distinta cuantía a cuantos informes se reciban, en función de la bondad de los mismos, y según se ajusten a los datos requeridos:

Nombre

Plano (Escala deseable 1/200.000)

Recorrido (Ver símbolos, rápidos, presas, etcétera)

Desniveles.

Caudal en metros cúbicos. Máximos y mínimos, según épocas.

Dificultad. Descripción de los Grados según las Normas de I a VI.

Accesos. Carreteras, caminos, etc.

Competiciones. Pruebas que se celebran y fechas.

Epoca ideal para realizar descensos o travesías.

Alojamientos. Hoteles, campings, etc.

Gastronomía. Especialidades de la zona.

Monumentos y lugares de interés, Parques Nacionales, bosques, etc.

Otros deportes practicables en la zona. Esquí, alpinismo, caza, pesca, etc.

Fotografías que ilustren todo lo anteriormente expuesto.

Varios: Cualquier otro dato que se juzgue interesante. ejemplo, contaminación o posible polución.

Fiestas de interés que se celebren en la zona.

Las descripciones más interesantes serán publicadas en un libro con referencia de sus autores por esta Federación, con el patrocinio de la Subsecretaría de Turismo. Igualmente una selección de los ríos de mayor interés serán incluidos en un libro que publicará la Federación Internacional de Piragüismo. □ **J. A. LAREDO**

SIGNOS CONVENCIONALES

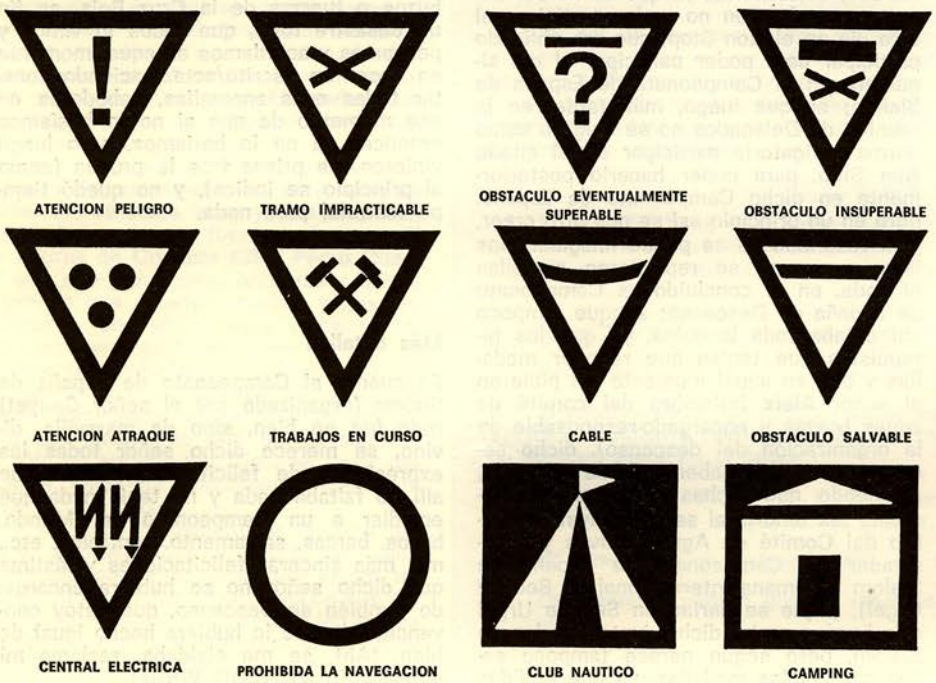

AGUAS VIVAS

BOLETIN INFORMATIVO DE LA FEDERACION ESPAÑOLA DE PIRAGÜISMO □ EDITA: Federación Española de Piragüismo, Miguel Angel, 18. MADRID-10 □ DIRIGE: José Manuel Cid □ MAQUETA: Jesús Rodríguez Inclán □ IMPRIME: Gráficas Casado. Amor Hermoso, 59. Madrid-26 □ Depósito Legal: M. 1.680 - 1969.