AGUAS VIVAS

JUNIO 1981 NUMERO 50

BOLETIN INFORMATIVO DE LA FEDERACION ESPAÑOLA DE PIRAGÜISMO

esta federación

La fotografía corresponde a la salida de la Vuelta a la Isla de La Toja. Todo está a punto. Hoy nos vale para ilustrar todo este tinglado que llevamos, no sin cierta resignación, paralelo a nuestro habitual mundillo y que genéricamente llamamos Estatutos. Se representan, se dictaminan, se apañan, se modifican y finalmente se rubrican.

TODO ESTA A PUNTO

También a punto las elecciones generales que nos llevan hasta finales de noviembre, incordiando no poco en el funcionamiento normal de la Federación y creando unos vacíos de poder que en algunos sitios ni se van a notar, porque nunca hubo más que desmadre y abandono, pero que en algunas esferas ya se está empezando a sentir.

Y estas elecciones han de ser cimentación del piragüismo de los próximos años, no lo pasemos por alto.

A punto también los equipos nacionales. **Rasueros** con sus juniors a un mes del Campeonato de Europa y sin un equipo definido, **Marí Colón** en Nottingham y ya con todo decidido. Los aguabraveros con una campaña más intentando definir bac y apoyos, siendo el más decisivo el de **Seat,** que ha cedido dos Ritmos a la FEP para poder trasladar embarcaciones y enseres de un lugar a otro. Y aprendiendo. **Herrero** a caballo —loco, por supuesto— entre unos y otros, y en Asturias ocurrencias y bufonadas que nos vamos perdiendo al otro lado del Pajares, pero que reseñaremos brevemente.

Clarivan, antes **Antonio Argüelles,** vicepresidente nuestro, firma en la prensa asturiana que a los señores **Perurena** y **Colao** la comisión organizadora del Sella ha decidido declararles personas **non gratas** por su dura postura defendiendo en la Asamblea General que el mundialmente famoso descenso deportivo-folklórico no rebase el presupuesto, designado no precisamente por ellos. Y olvidan declarar personas non gratas a las 26 personas que en aquella misma reunión votaron **no** a la ampliación presupuestaria del Sella. También ha olvidado el señor **Argüelles** colaborar con su juicio a decidir el premio **MARTA 80,** pues, siendo miembro del jurado, ni dimitió, ni opinó. Y ahí está, lamentablemente sin fallo, un veredicto patrocinado por un entusiasta anónimo que pensará que nos sobran alicientes. Como antítesis a esta dejadez, el inefable **Jacinto Regueira,** dispuesto siempre a todo, miembro del jurado calificador que no tardó ni veinticuatro horas en facilitar su voto. Rápido, dispuesto y eficaz siempre y en todo. Marcando ritmo, un ritmo que algunos ni pueden seguir.

Amando Prendes, que ha ganado recientemente un Campeonato de Asturias con más de doce clubs y que indudablemente tiene una repercusión importantísima a nivel nacional, se ha descolgado con unas declaraciones en radio y prensa, que no han llegado a Madrid, pero que han supuesto un gran malestar entre los entrenadores nacionales **Herrero y Marí,** sobre todo en este último, y una réplica en la **Voz de Avilés,** que sí he leído, muy bien argumentada, firmada por **José María Urbano y que titula: «Señor Amando Prendes, ¡ya está bien de decir tonterías** □ **J. R. INCLAN.**

editorial

No hay ambiente electoral, a estas alturas el patio ya debería tener corrillos y no los tiene. Todo el mundo se pregunta por aquello del voto, pero no hay demanda. Parece que hay un cierto respeto al cargo, y del bullicio, del sarampión de hace un año hemos pasado al receloso mirar. Aquí nadie dice nada.

Hoy en día para llevar una gestión adelante, para asumir la presidencia de alguna de estas federaciones, colegios o comités, hay que tener seguridad de que se va a poder funcionar, si no, no merece la pena ni intentarlo, porque se juega con fuego y no se perdonan errores. Además el listón está muy alto y no es fácil superar la marca. Durante la última gestión, con muchas críticas y pedradas a bocajarro, los comités han caminado y los colegios se han reestructurado para afrontar algo tan decisivo como lo que se veía venir.

Defender, aquí y ahora, algo tan sencillo como es el elemental presupuesto —enorme pero insuficiente— costará cada año más sudor, más horas y una minuciosa gestión. El último año, además de todo, hubo gestiones que acabaron en una balsa de entrenamiento para Madrid, un libro de piragüismo, una escuela en Sort, un campo de regatas con edificio incluido en Traosna, otro de Slalom en La Seo, terrenos en Tres Cantos, una residencia en Navaluenga..., y así podemos sumar muchos millones útiles que no han salido del presupuesto ordinario. ¿Y cómo se ha llegado a todo ello? A golpe de calcetín presidencial —al pan pan, y al vino, **Vega Sicilia**—, que hace muy difícil coger el relevo con garantías de superación, por que aquí ahora, de lo que se trata es de coger las riendas de un caballo que marcha a una velocidad endiablada, y no parece fácil mantenerlo dentro del camino. Y por si lo habitual fuera poco, para la próxima legislatura habrá que ir pensándose un vocal para las autonomías, dentro de la Junta de Gobierno, que trate de poner luz en algo que hasta ahora no parece muy definido y de lo que nadie sabe dar razón. Sirva de ejemplo la Escuela de Sort, propiedad de la Federación Española de Piragüismo y que ha sido traspasada a la Generalidad sin que el documento aparezca publicado en castellano. Sin que la Federación se entere.

Pero que nadie se deje impresionar por responsabilidades o presupuestos deficitarios, críticas o censuras, manifestaciones, quejas y amenazas, ser presidente tiene también sus compensaciones; por Navidad, **Pablo Porta,** siempre manda una tarjeta de felicitación. □

paladas por minuto

Es positivo esto de los premios, que duda cabe, no hay que rebozarse en triunfo, pero tampoco quitarle brillo. Dicen, y si dicen que digan, que la modestia es la virtud del que no tiene otras. El piragüismo tiene más virtudes, tantas como entusiastas, por eso, no oculta su alegría por el premio concedido.

EL REY ENTREGO LOS PREMIOS

El día 7 a las trece horas, el Rey recibía a todos los galardonados para entregarles los premios que les acreditaban como los mejores del deporte español. Previamente, en el plazo de diez días, el **cesedé** nos abrumaba con siete telegramas con el mismo texto: **el día 7 a las trece horas**...

Sin quitarle importancia al resto de los trofeos destacaremos, por afectarnos directamente, la copa a la mejor federación que recibió el presidente **Fonseca** en presentación de todo el piragüísmo español y el trofeo al mejor historial deportivo de 1981 que **D. Juan Carlos** le entregó a **Herminio Menéndez** por su inmejorable temporada.

Unos días después repasábamos conjuntamente Herminio y yo los premios que a lo largo de la temporada le han adjudicado y sin ser capaces de recordar todos, llegamos a confeccionar una lista que se nos hace muy difícil de superar. Y es que Herminio es mucho Herminio. Por su actuación deportiva en 1980 a Herminio le han colgado dos medallas en Moscú, una de plata en K-2 quinientos metros, paleando con **Guillermo** y otra de bronce en mil quinientos metros, paleando con **Misioné.** Todos las conocemos pero la verdad es que da gusto recordarlas. En la gala del deporte español que monta Mundo Deportivo le dieron el trofeo al deportista español más internacional. También le han adjudicado el Master de la popularidad (de futbolista este tio no hubiera tenido precio).

Título al mejor deportista asturiano, título al mejor deportista según la asociación de periodistas deportivos. El As de plata, que es un trofeo popularizado por este diario y que frecuentemente ya se ha llevado Herminio.

Insignia de oro del Centro Asturiano de Madrid y elegido por la SER como uno de los 25 mejores deportistas de todos los tiempos, galardón que concedió la popular cadena radiofónica con motivo de celebrar sus bodas de plata. Trofeo de la Federación Sevillana, que le fue entregado en los últimos campeonatos de cadetes e infantiles disputados en el Guadalquivir y finalmente el día 7 a las 18 horas como dice el telegrama de marras del que van a hacer una copla, el trofeo al mejor historial deportivo.

Y así, repasando historia, fuimos a caer de bruces en el obligado tema del equipo nacional, que con entusiasmo y dedicación prepara los Campeonatos del Mundo de Nottingham y todo lo que después venga, pues —en palabras de Herminio— la gente está bien, hay moral y esto es muy importante.

No faltó una ilusión a los juniors, Herminio tiene una gran fe en ellos, piensa que trabajan bien y que si este año no se les debe pedir medalla, si es seguro que harán un buen papel en los Europeos Juniors de Sofía, allá para mediados de agosto. Considera que hay valores muy importantes, lo que viniendo del ojo crítico de alguien tan experimentado como Herminio tiene una indiscutible validez. Por el momento los juveniles siguen en San Juan.**Rasueros** sigue entrenándoles día a día y del último informe pasado por **Eduardo Herrero** destacaremos los 2,10 de **Fraile** en C-1 quinientos, los 1,53 del C-2 de **Gonzálo y Fernando** y el tiempo de **Ivan y Folch** en K-2 (1,41), todo esto en controles masivos llevados a cabo últimamente con la idea de perfilar el equipo, que aún no se ha perfilado. □

J. R. INCLAN

DE VACACIONES

Sin que esté muy claro el porqué, en verano AGUAS VIVAS viene tomándose un mes de vacaciones desde su fundación. Así, julio y agosto, pasado el ecuador de los 50 números, saldrá unido y a color en el mes de septiembre. Será nuestro clásico extra, y allí hablaremos de los grandes acontecimientos piragüísticos de agosto. □

DESDE LAS PALMAS, ¡ENHORABUENA!

A través de AGUAS VIVAS, boletín de información de la Federación Española de Piragüísmo, y en su número de marzo, me he enterado del premio a la mejor federación nacional concedido por el Consejo Superior de Deportes, como premio a la mejor labor. Estas tierras exafortunadas están tan lejos que no se entera uno de la misa la mitad; y cuando te llega la información ya es algo tarde, como en el caso que nos ocupa. Aunque como dice uno de tantos de nuestros refranes **nunca es tarde si la dicha es buena.**

Aquí vale eso de que quien prueba repite, pues ya en el año 1977, precisamente el de la creación del trofeo, también fue a parar a las vitrinas de nuestra casa. Lo que quiere decir que de cuatro premios concedidos, dos han sido para la Federación Española de Piragüísmo. Por algo será digo yo.

Creo, y ello se ha dicho muchas veces, que federación somos todos los integrantes de nuestro deporte. Por eso a todos, en mayor o menor cuantía, nos toca algo de dicho galardón. Pero seríamos injustos si no reconocieramos la labor de **Manolo Fonseca** al frente de nuestro organismo federativo nacional, en estrecha colaboración con su equipo directivo.

Es difícil contentar a todos, por supuesto. (Sirva de ejemplo que contentar o poner de acuerdo a veintidos futbolistas cuesta un riñón. Y si no que se lo pregunten a los árbitros.) Y de ahí el porqué de los comentarios y críticas, algunas acertadas y constructivas y por las que no debe ni puede molestarse nadie. Pero otras tan nefastas y extemporáneas, como para aburrir al más pintado.

Pero pienso que poniendo sobre los platillos de la balanza lo que ha sido bien, menos bien o mal hecho, el saldo es favorable a lo primero. El trabajo es duro y difícil, lleno de espinas a veces, que aún pueden ser más, tales los tiempos que vivimos, pero se le hace frente con verdadero espíritu de lucha e ilusión sin límites. Por eso el triunfo del reconocimiento.

Y por supuesto, y ello no admite discusión, que somos de las pocas federaciones que sí que insuflamos aire limpio y oxigenado al deporte español, tan maltrecho y de tan escasa resonancia internacional.

Desde estas lejanas y tan españolas tierras, yo quiero enviar mi homenaje en estas pobres líneas a **Manolo Fonseca** y colaboradores. Y alentarles a seguir trabajando por un piragüísmo mejor. Que el premio conseguido no nos duerma en los laureles, antes al contrario, sirva para lograr nuevos triunfos y seguir asi capitaneando a las federaciones deportivas nacionales. Mi modestísima colaboración, si aún es válida, la tienen incondicionalmente. □ **FRANCISCO DE ARMAS VERNETTA**

Aguilar de Campoo, 18 y 19 de julio

VIENTO, FRIO Y OLAS. UN CAMPEONATO DESOLADOR

Más de cien pruebas han disputado estos entusiastas piragüistas en medio de un fuerte oleaje, frío y nerviosismo general, dominando no obstante una situación adversa, en la que han sabido, una vez más, proclamarse auténticos protagonistas.

INFANTILES Y CADETES SUPERARON TODO

Desde el momento en que ningún piragüísta se ha ahogado, podemos considerar que estos campeonatos de España han sido un éxito. Ha habido que luchar contra los elementos que era algo que nunca le gustó al de Austria pero que le justificó, como a más de uno en Aguilar de Campoo.

Hubo tensión en los primeros momentos del campeonato porque el viento soplaba fuerte y las olas suelen poner nerviosos a los piragüístas. Los delegados de equipo no consintieron que se pusiera en marcha el campeonato ante el mal estado del campo de regatas, provocaron una reunión de delegado e inmediatamente votaron por 42 contra 2 que se celebrará el campeonato.

Ante ésta desconcertante actitud los piragüistas respondieron con una decidida capacidad, demostrando a más de uno que son mejores piragüístas de lo que se puede pensar.

A **Wenceslao Santos** se le iban desarreglando el cuerpo según soplaban los vientos, y para **Crisanto** del Tambo, la sentencia era segura:

Norte oscuro, vendaval seguro

Mientras tanto el ingeniero-bombero **don Ricardo Alea y Yanci,** gran duque del peluco corretón y bandarra de pro, redactaba un manifiesto en el que se decía que los campeonatos habían de ser suspendidos **por falta de viento** proponiendo se suspendiera al organizador de empleo y sueldo por seis siglos. Pero el campeonato siguió adelante, con frio, con viento, contra mar y marea pero con un entusiasmo que en estos campeonatos llevamos mucho tiempo alabando. El peligro está en que no escarmentamos, tenemos un piragüísmo naciente, muy bueno, hay valores muy importantes, luchan y saben competir porque tienen instinto y les gusta. El colegio arbitral es competente para lo que le echen, dispone de un material humano y técnico muy bueno, el maletín del bandarra **Alea,** cedido de la federación de esquí, es capaz de recoger y anotar cuantos tiempos se quieran a la misma vez, por lo que su prestación ha sido importante y pienso que convendría contar con uno propio para el futuro. Entre bastidores los **árbitros-proceso-de-datos** son competentes y eficaces, me he encontrado en esta ocasión con **Rosa,** árbitra del colegio pontevedrés con una capacidad de trabajo sencillamente abrumadora, experimentada y morena que revaloriza el ya clásico equipo del **suma y sigue.** Y la organización, nueva en esta plaza, cumplió bien su cometido, se volcó el pueblo, el Ayuntamiento, **Fontaneda, Toño,** siempre dispuesto, trabajador infatigable durante tantos días, el buen **Wences** que con su **elegida** manejó cuantos hilos hicieron falta para arropar un campeonato, en el que a pesar de todo, se pasó mucho frio. Y es que como alguien dijo en la reunión de delegados: **¿No puede la federación prever que no haya viento en los campeonatos?**

No, convenzámosnos, la federación no puede, so pena de que metamos a Dios en la Junta Directiva, o de que los celebremos en sitios donde habitualmente nunca soplen galernas. Que es lo que se procederá a hacer ahora que la Asamblea ya deja.

Por otro lado desconozco, pero me resulta imperdonable, que se haya montado la pista donde se ha montado. No busco responsables en este momento porque además no es mi misión, pero **Perurena, Herminio, Rasueros** y alguno mas hicieron un viaje no hace mucho para decidir sobre el terreno el lugar más apropiado, y no se les ha hecho ni caso, quizás hay motivos muy justificados, pero por muy **consultivos** que sean los muchachos, de piragüísmo saben un montón y no sólo conviene consultarles, también hay que hacerles caso.

Y volvamos a la pista donde el viento arreció, más todavía, cuando les tocó el turno a los canoistas, que dentro del gafe de estos campeonatos, son los que han tenido que bailar con la más fea. Sólo doce C-2 han clasificado entre las dos finales.

Pasados los primeros momentos de malestar, sufrido el primer día de eliminatoria, repesca y semifinales, se entró de lleno en el día grande, el momento de la verdad. El mismo aire, el mismo frio, olas y auténtica pena cuando hemos visto caer a campeones en la misma línea de meta, ahogando ilusiones, tristeza de ver a **Ana Roche** llorando en el mismo momento de ir a tomar la salida, sabedora de que en olas, sería incapaz de defender su título, derrumbamiento total al compartir con gente como el entrañable **Pepín** su desasosiego.

—Esto es una encerrona— .Susurraría melancolico, **—no nos podemos defender todos en las mismaas condiciones, luchamos contra el tiempo, no teníamos que estar aquí.**

Una gran desconsolación abatía al entrenador del Grupo que no obstante se apresuró a comentar:

—Yo sé que el organizador no tiene la culpa, pero los chavales tampoco, no es-

EN EL PODIUM

CADETES, K-1			
1.°	Juan M. Sánchez	1-57-00	Canoe, Valladolid
2.°	José R. Varela Conde	1-59-23	Mar, Villagarcía
3.°	Fernando Fuentes Piñedo	2-03-19	Náutico, Sevilla
INFANTILES, K-2			
1.°	Manuel Rincón-Federico García	2-05-00	Remo, Murcia
2.°	Fco. Barrientos-Fernando Mateo	2-07-25	Los Delfines
3.°	Santiago Simón-Manuel Campos	2-09-22	Esc. P., Aranjuez
CADETES, C-2			
1.°	Javier Mosquera-Miguel Alvarez	2-01-92	Los Gorilas
2.°	José Félix-Antonio Bustamante	2-06-16	Náutico, Ensidesa
3.°	Juan C. Nieto-José A. Martínez	2-11-05	Esc. P., Aranjuez
DAMAS CADETES, K-1			
1.°	Joaquina Costa	2-21-26	Breogán
2.°	Ana Cristina Roche	2-23-59	Helios, Zaragoza
3.°	M.ª Angeles Arrabal	2-26-46	Náutico, Sevilla
CADETES, K-2			
1.°	Juan M. Sánchez-César Cea	1-49-31	Canoe, Valladolid
2.°	José Fernández-Sergio Olivert	1-52-41	P. Cullera
3.°	Gorka Echepare-Agustín Matiarena	1-53-70	Santiagotarrak
INFANTIL, K-1			
1.°	Manuel Rincón Gallart	2-08-13	Remo, de Murcia
2.°	Francisco Barrientes	2-09-74	Los Delfines
3.°	Juan C. García	2-12-88	A. Atl. Avilesina
CADETE, C-1			
1.°	Javier Mosquera	2-18-47	Los Gorilas
2.°	Andrés Belluga Cupilla	2-25-85	Mar Menor, Murcia
3.°	Francisco Olivert Rico	2-26-96	P. Cullera
DAMAS CADETE, K-2			
1.°	Irene Garralda-Marisa Echepare Gómez	2-07-06	Santiagotarrak
2.°	M.ª Angeles Arrabal-M.ª Luisa Santos	2-14-41	Náutico, Sevilla
3.°	Joaquina Costa-Ana Moldes	2-16-81	Breogán

toy disgustado con ellos, se han portado de maravilla, pero... ellos venían a competir contra otros equipos...
En la primera final ganó **Juan M. Sánchez** del Canoe de Valladolid, con un tiempo de 1.57.00, **Candi,** su entrenador no pudo contener la emoción, significa mucho para este entusiasta del piragüísmo una victoria de su chaval, hoy en el equipo nacional junior; detrás **Varela** del Mar Villagarcía y **Fuentes** del Naútico de Sevilla.
En K-2 los infantiles **Manuel Rincón y Federico García** del Remo de Murcia ganaron con un tiempo de 2.05.00 quedando segundos los delfines **Barrientos y Mateo,** que necesitaron dos segundos más. La C-2 tenía bajas, la última y más significativa la protagonizarían **Paco López y Pepe Hernández** del Labradores, a solo dos metros de la meta, colocados en segunda posición, volcaron cediendo la plata a **Félix y Bustamante** de Ensidesa.
Ganó la canoa de los Garilas tripulada por **Javier Mosquera y Miguel Alvarez** con un tiempo de 2.01.92.
Muy lamentable, pues en condiciones más lógicas, el duelo de la canoa sevillana con la asturiana hubiera podido ser bellísima. **Joaquina Costa** venció a **Ana Roche,** hizo la gallega del Breogan 2.21.26 mientras que la aragonesa del Helios necesitaba 2.23.59. En olas, Ana no sabe ir y ha tenido que ceder su corona en unas condiciones lamentables que no desmerecen en nada el triunfo de **Joaquina,** campeona.
Pero yo me había jugado el café con la árbitra **Rosa** y he perdido, como **Ana,** solo que yo ahora voy a intentar sacarselo al organizador **Wences.**
En K-2 **Juanito Sánchez** sepitió trofeo con **Cesar Cea** en un tiempo de 1.49.31., nuevo alegrón de **Candí** y 21 puntos para el Canoe. **José Fernández y Sergio Olivet** de Cullera fueron segundos y **Echapare** y **Vega** terceros.
Manuel Rincón de Remo, venció en K-1 infantil, fue el otro doblete de los campeonatos, hizo 2.08.13 y detrás quedó el delfín **Barrientos** con 2.09.74.
En C-1 cadetes se impuso **Javier Mosquera** con un tiempo de 2.18.47. seguido de **Andrés Capilla** y de **Francisco Oliver.** Se defendió bien la serie a pesar de las olas de rigor y sólo el palista de la Caleta **Juan C. Muñoz** sufrió el figor de la descalificación.
Irene y Marisa dominaron el K-2 damas, son del Santiagotarrak y palean muy fino. Andan lo que quieren. Sacaron a las sevillanas **María Angeles y Luisa** más de seis segundos. En tercera posición entró **Joaquina Costa,** paleando en esta ocasión con **Ana Moldes.** Fue la última regata de los campeonatos.
Luis Clavel estaba radiante de felicidad, el Mar Menor de Murcia se alzó con el título de Campeón de España. La noche anterior había estudiado cuidadosamente todas las posibilidades y me lo había pronosticado:
—El título está entre Gorilas, Santiagotarrak y el Mar Menor.
Tiene puntería el que fuera presidente y padre de la federación murciana, hoy convertido en el seguidor más entusiasta del piragüísmo murciano. Cuando también les dieron el título por federaciones explotó de satisfacción, cogió a los tres implicados, Mar Menor, Remo y Cieza y se los llevó a beber champán. Antes los hizo subir con él al podium, juntos los tres clubs a recoger el título que, entre ellos, conquistaron para la federación.
Es indudable la buena línea de actuación que viene manteniendo **Pastrana** al frente de su joven equipo, trabajando con eficacia y montado en un lugar de honor que merece indiscutiblemente.
Máximo, envuelto en su manta, no dejaba de despotricar.
—Pero, ¿¡quién ha decidido celebrar aquí los campeonatos¡...?
—La asamblea, señor.
—¡Ea! pues no hagais más Asambleas.□
J. R. INCLAN

HAY FUTURO

Todavía a pie de agua e incluso sin finalizar el campeonato, me asalta el amigo **Inclán** para que le cuente algo sobre mi parecer sobre este campeonato de cadetes e infantiles.
He de decir que es la primera vez que veo una de estas categorías y al que he querido venir de antemano por lo bien que me habían hablado de los precedentes. Es sorprendente observar la competividad que aflora ya en estos jóvenes palistas, los cuales luchan a brazo partido hasta el mismísimo final; esto puede parecer un absurdo pero es así, y lo que aquí he visto en estos dos días no se ve siempre en los campeonatos de los mayores.
Uno, que este año ha estado más vinculado a las categorías jóvenes por eso de la preparación del equipo Junior para el Campeonato de Europa, puede decir que afortunadamente para el piragüísmo español, hay futuro. Es muy difícil y siempre lo he dicho que de una hornada te salgan cuatro superclases como los **Herminio, Celorrio, Díaz Flor** y **Misioné,** pero podemos estar tranquilos pues lo que hemos visto en Aguilar ha sido a cientos de chavalillos y chavalillas gritando a voces —entiéndase en sentido figurado— ¡aquí estamos!

En lo que respecta a otras consideraciones, apuntaré y a la vuela pluma, pues en cuanto coloque el punto final a estas letras salgo para Madrid, que técnicamente se puede observar el trabajo de los entrenadores de los clubs, no sólo ya de los fuertes, sino de clubs modestos, como pueda ser el amigo **Candí** del Canoe de Valladolid, **Paredes del Breogan,** el del **Iuxtanam** de Mérida, **Pastrana, Orencio** y tantos otros.

La nota discordante del campeonato, el viento, el cual ha dado al traste con las ilusiones de un montón de chavales que volcaron o fueron descalificados por salirse de su calle, y hablando de calles, descarada la ventaja de la 1 y 2 sobre las demás, no sé a que se debe pero así ha ocurrido. Y mi agradecimiento particular a los organizadores de Aguilar de Campoo por la ilusión que han puesto y que se ha visto rubricada con la feliz terminación de estos campeonatos, a los que al final el tiempo ayudó un poquito, pero poquito, ¿eh? □ **VICENTE RASUEROS**

CUATROCIENTOS KIL

Veinte aventureros iniciaron en el
kilómetros, que acabó felizm
servirá para animar a otros prac
a quienes les sigan. Está
náutica, de la
nos hacen para poder potenciar e
por la mayoría, pero

Organizado por el **Centro Excursionista Juvenil Aragonés,** y con el patrocinio de HCA, se realizó el primer Campeonato Nacional **Descenso del Ebro por Etapas,** del 3 al 22 del pasado mes de agosto. Dicha actividad, que era abierta a toda la juventud española, chicos y chicas, tuvo por escenario el gran río Ebro, en su tramo comprendido entre Zaragoza y el Mediterráneo, cubriéndose sus 400 kilómetros totalmente a remo, justamente ahora, cuando se conmemora el 50 aniversario en que por primera vez se realizaba esta gesta deportiva por los españoles **Hidalgo** y **Aznar.**
Los objetivos de la organización eran el experimentar una marcha acuática, donde a la vez confeccionar la guía excursionista del Ebro con el ánimo de poner al alcance de todos este tipo de actividades. Otro aspecto de la actividad lo constituía la promoción en la región de esta modalidad a caballo entre el piragüismo y el excursionismo, iniciando en el interesante deporte de la pala a los 20 jóvenes aragoneses, castellanos, catalanes y asturianos que participaron en esta experiencia.
La expedición partió el domingo 3 de agosto, junto al embarcadero del Club Helios, pasando frente al Pilar y bajo las arcadas del bimilenario puente de Piedra. El campamento volante estaba compuesto por dos grupos: de exploración y de apoyo. El primero de los cuales se desplazaba por el cauce del río en cinco embarcaciones neumáticas, dos piraguas plegables, modelo **experimental,** y tres botes modelo amosanda, todas ellas de Artiach.
Mientras que el segundo de los grupos lo hacía en dos vehículos todo terreno y de carga. Estos últimos tenían por misión el suministro de víveres y agua potable, la información acerca de los azudes y otros obstáculos en el cauce, el transporte del material auxiliar y de acampada y la evacuación de lesionados, si los hubiera.
El campamento contaba con abundante material, tiendas, filmadoras, cámaras fotográficas, radioteléfonos, material de cocina y utensilios, material de iluminación, sanitario, planos, material de construcción, de reparación y abundantes repuestos. Los preparativos se habían llevado a cabo durante largo tiempo, desde recoger información de la ribera hasta fichas médicas de los participantes, pasando por el entrenamiento de sus responsables.
En cuanto a la navegación, la jornada comenzaba temprano, y tras desayunar y recoger la acampada se procedía al minucioso examen del estado de las embarcaciones. Cuando todo estaba a punto, salían a cubrir la etapa completamente a remo, realizando una media de 28 kilómetros diarios.

OMETROS PALEANDO

bro una expedición de cuatrocientos
nte en el mar. Su entusiasmo
icantes, y sus estudios ayudarán
confeccionando una carta
que tanta falta
e deporte de turismo desconocido
ue la mayoría anhela.

Cuando la etapa era cubierta en el tiempo previsto, el resto de la jornada se dedicaba a visitas culturales, reparación de material, a preparar itinerarios de los días siguientes e incluso al descanso.

Otras veces, los expedicionarios no lograban cubrir la etapa hasta altas horas de la noche, tal fue el caso al atravesar el Pantano de Mequinenza, con 120 kilómetros de agua embalsada, donde con el viento en contra hubo que desistir en su última jornada y amarrar las embarcaciones a la orilla. Se dio la circunstancia de que el pantano había cubierto los caminos existentes, por lo que los vehículos de apoyo no pudieron contactar con los piragüistas, debiéndose contentarse éstos con pasar la noche sin haber comido en toda la jornada y al refugio de las embarcaciones. Avisada la Guardia Civil, no fue precisa su intervención, pues los piragüistas continuaron las dos horas que les separaban de la presa de Mequinenza al despuntar las primeras luces del día siguiente.

La dureza de la actividad quedó probada con dos abandonos, uno de ellos por quemaduras solares al segundo día. No obstante, el ambiente juvenil, con sus típicos fuegos de campamento en cuantos pueblos acampaban y las curiosidades que día a día se descubrían, reconfortaban y animaban a los participantes a llegar al destino propuesto.

Para ello hubieron de atravesar numerosos obstáculos, como los innumerables azudes o presas de riego, los 180 kilómetros de aguas empantanadas, donde no existía más corriente que la producida por sus palas, el sol que caía implacable durante todo el día, el viento que parecía como encañonado en el valle empujando hacia arriba.

Hubo una jornada de tensión y a punto estuvo de claudicar la expedición cuando en Fayon se cubrían las últimas etapas de aguas empantanadas que obligaban a los expedicionarios a luchar contra las olas, acabando siempre de noche y volviendo a partir temprano a la jornada siguiente. Pero los ánimos se calmaron cuando dos organizadores tomaron una piragua y partieron con intención de llegar hasta el final alegando que ya estaba superado lo peor. La reacción no se hizo esperar, y a partir de aquel momento cada vez era más ansiado por todos el avistar el mar.

La acogida en las poblaciones por donde se pasaba fue extraordinaria. Así no se esperaba que en la población de Ascó, famosa por su central nuclear, iba a salir su vecindario al río para recibir a los piragüistas con sus autoridades al frente. Luego hubo comida de hermandad en el merendero. O en la más pequeña población de Cinco Olivas, donde fueron obligados a entrar y a pasar la noche, siendo obsequiados.

El obligado capítulo de anécdotas sería interminable. Aquí van unas cuantas:

Eugenio resbaló en la Presa de Pina y se rompió un dedo; tras la cura de urgencia hubo de ser trasladado a Zaragoza, donde le enyesaron el brazo y continuó bajando en los vehículos, pasando a ser el intendente.

Una embarcación se metió en un canal de riego, hubo que echarles cuerdas y nadar contra corriente para luego poder remolcarlos.

Al llegar a Fayon Viejo, pueblo inundado y puesto que eran altas horas de la madrugada, algunos expedicionarios pedían ayuda aterrorizados ante el espectáculo apocalíptico de la torre de la iglesia, única edificación que emerge de las aguas.

Pero lo gracioso fue la gran alarma causada en la población de Fayon Nuevo, quienes al ver las luces intermitentes y las de los vehículos sumadas al dispositivo luminoso instalado en la ermita del Pilar para orientar a los piragüistas, se creyeron que era un ovni, y medio temerosos, medio curiosos, fueron acudiendo coches, que al comprobar de qué se trataba, se ofrecieron a ayudar.

Otra en Caspe. Se acampaba junto a una bandera de la Corona de Aragón y otra nacional. Allí donde se veía la bandera acudían las embarcaciones, evitando largas esperas en la orilla al grupo de apoyo. Pero al llegar a Caspe y avistar la bandera, se fueron hacia allí tal como iban llegando. La gente que allí había, en vez de felicitarles, los recibió con gritos de ¡fuera!, arremetiendo contra ellos.

Resultó que se estaba celebrando un concurso de pesca y habían acotado las orillas con dos banderas aragonesas. Casualidades que pasan.

Por fin, el 21 de agosto, y tras diecinueve días de palear, la expedición alcanzaba la salida al mar, casi en silencio y con evidentes rasgos de agotamiento en los rostros. Una voz jubilosa se alzó con una frase que hubiese enfadado a cualquier náufrago: ¡Mar a la vista!

La aventura acabaría con una batalla de agua, donde no quedó nadie sin ir al agua, incluyendo los miembros del grupo de apoyo.

Ahora, el C.E.J.A. sigue trabajando para promocionar el denominado piragüismo excursionista, recopilando material para editar la guía excursionista del Ebro. □ **LUIS ANTONIO SIN BUIL**

citas del mes

SEPTIEMBRE

6. Raphel del Tajo a su paso por Aranjuez, organiza la Escuela Piragüísmo de Aranjuez y esta abierto a todas las categorías.

En el Ebro, a la altura del Molino de Rasgada, el Club Cántabro organiza el VI Slalom Nacional del alto Ebro.

16. XV Ascenso y Descenso del Carrión sobre 8 kms. y organizado por la Federación Palentina y el Club Palentino.

19. La Federación Vallisoletana organiza muy bien la XVII Regata de San Mateo para todas las categorías que quieran ir al Pisuerga ese día.

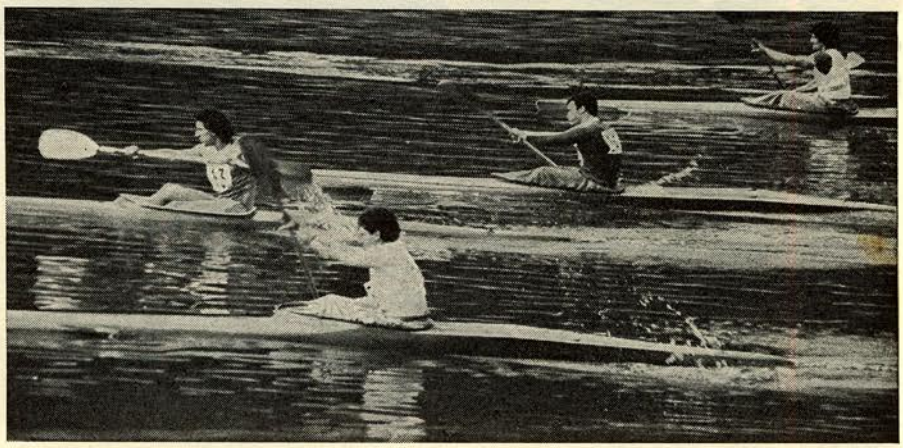

En este día termina el Rallye Turístico del Duero que comenzó el día 29 de Agosto. Va desde Zamora a Oporto y lo organizan a la limón la Federación Zamorana y la Portuguesa de Canoagem.

También este día la Federación Gaditana monta la travesía de la Bahía en su V edición. Son 15 kilómetros de nada.

12. En Barco de Valdeorras la comisión de festejos de septiembre organiza el XV Descenso Nacional del Sil.

20. II Trofeo de San Mateo organizado por la Federación Logreñesa, el Ayuntamiento y la Diputación, es para todas las categorías en el Ebro.

En el mismo día 2.º Trofeo Toyota, para todas las categorías sobre 16 kilómetros en K-1, K-2, C-1 y C-2.

26. Trofeo de las Mercedes en su cuarta edición, se celebra en el Abra organizado por el Club Guetxo. Para todos y premio especial para neófitos. □

Una serie de RAUL PRADO

RIOS CON HISTORIA

La gran fiesta Palentina de las piraguas de Alar del Rey

EL INTERNACIONAL PISUERGA

Dieciséis ediciones de este descenso internacional en el que por cinco a cuatro superan en victorias absolutas los de Arriondas a los titulares del terreno: Tritones.
En K-1 los ingleses contabilizan tres victorias, mientras que los nacionales de Alar, Valladolid, Arriondas, Zaragoza e Infiesto sólo llevan dos. El récord del descenso lo tienen **Truran-Greef** en 45.11, y los Tritones comparten con Inglaterra el máximo de victorias por equipo: cuatro.
Valladolid e Infiesto ganaron en dos ocasiones.
Esta es su historia.

ES LA SALIDA DE 1965. SE CELEBRA EL PRIMER DESCENSO Y LOS CALDERON TOMAN LA CABEZA.

¡Qué gratos recuerdos los del Pisuerga! Va para 17 años, y cuando celebrábamos el ágape a equipos y palistas, del I Descenso del Alto Sella, en Arriondas, año de 1965, se nos presentaron unos simpáticos y entusiastas palentinos, que deseaban organizar el Descenso del Pisuerga. Solicitaron muestra ayuda y se la dimos. Los Rápidos de Arriondas, y la Cultural y Deportiva de Ribadesella, aportamos 6 piraguas cada uno. Con esas 12, otras asturianas, las santanderinas, Vallisoletanas y algunas que tenían ellos, se montó el I Pisuerga. No podíamos menos de responder con fuerza, al frenético entusiasmo, de **Cecilio Fernández Fuente,** —un polesu (Pola de Siero) afincado en tierras del Pisuerga, que sería el Presidente de la Organización; el malogrado y recientemente fallecido, **José Luis García García,**— Presidente de los Tritones del Pisuerga y, **Guillermo Ochotorena,** árbitro de Piragüísmo y empedernido cazador. Con varios días de antelación fueron **Miguel Angel Blanco Sordo,** —Tesorero de los Rápidos,— y el riosellano **José Zapico,** —cronometrador oficial del Sella,— para ir preparando el magno acontecimiento. Fletamos varios autobuses y taxis, y un 21 de agosto por la tarde, palistas y directivos al frente, nos plantamos en la simpática villa palentina de **Alar del Rey,** que nos recibió con los brazos abiertos.

Allí conocimos a **Pablo Guaza Pastor,** —Presidente de la Federación Palentina y Alcalde de Alar, ya desaparecido pero maestro de la hospitalidad castellana; a **Ignacio Domínguez «Nacho»,** en cuya droguería se fabricaron todos los dorsales y demás, a **Elías, Arturo Palacios, Nicolas Zamora** y otros muchos que sería largo relatar.

Caída ya la noche, después de cenar en cordial camaradería y asistir a los principios de la fiesta que se daba en nuestro honor. Algunos nos quedamos en Alar, pero el grueso de los palistas se fueron a reponer fuerzas con el sueño reparador a un convento cercano. ¡Y aquí ocurrió la mejor anécdota del Pisuerga que consistió en que a un palista de Arriondas, **Juan Fernánádez** para más señas, el famoso **Juanón,** más conocido por otros como el **Osu de California,** fue confesado por el ovetense **Cechinni,** que se había puesto una sotana que había por allí, y entrando en el cuarto delos Rápidos, se dirigió a **Juanón** diciendo:

—Tenéis que confesaros, pues hay varias presas y como es peligroso, debéis estar en paz con Dios. Vamos a ver, ¿qué pecados tienes, Juanón?

—¡Hombre, yo...!

Claro que la confesión sólo pudo ser esbozada, pues los asistentes no pudieron aguantar más la risa, y terminó la broma con el regocijo general. Los que no eramos palistas, pudimos quedarnos más tiempo en la fiesta, y cuando llegamos de retirada a **Casa Tiquio,** encontramos en el hall un garrafón que resultó ser de anís. Allí en la habitación de enfrente había tres de Ribadesella, **Miguel Angel Blanco** y yo, y quizás alguno más. Desde entonces siempre me dicen en broma, que puedo ir al Pisuerga, porque está preparado el garrafón de anís. Por la mañana, misa de campaña en la Plaza Mayor, oficiada por el padre **Bardales,** —capellán oficial del Descenso—, muchas palas y multicolores chandals bajo el pórtico del Ayuntamiento. Y ya todos en la caravana, hacia el puente de Olleros del Pisuerga, para preparar la salida. Se alínean las piraguas y van a partir como favoritos los riosellanos, **Luis Bardales** y **Elías, Juanón Fernández** y **Javier Gutiérrez; Emilio Llamedo** y **Carlos Rivas** y los santanderinos **hermanos Calderón.**

El Pisuerga es un río de mucho agua, que transcure por Mave y su majestruosa vega y choperas, pero en ciertos tramos con rápidos fuertes y cinco presas de difícil paso, que en muchos casos originan vuelcos o hay que salvarlas a pie. Pero ahí está la habilidad de los palistas y muchos las libran sin apearse. La prueba la retransmitimos en directo por medio de radioteléfonos y megáfonos, así se mantiene la emoción de los espectadores —¡tomen nota algunas Organizaciones!—, que se aglomeran en las presas señalizadas y en los puentes. Hay uno que recuerdo de madera, puente colgante de Nogales, que es meta volante, que los palistas tienen que driblar doblando sus cuerpos hasta besar materialmente la pi-

ragua, a la vera del románico de su bella iglesia del siglo XII. Hay otra meta volante para la primera piragua que pase por el puente de Villeda, a los 8,5 kms., meta de Infantiles y Damas, y por fin, la bulliciosa presa de la fábrica del Campo, para el individual más veloz. El puente de las Monjas, de Alar del Rey, rebosante de inmenso gentío, es la meta para Seniors y Juveniles, después de recorrer 17,5 kms.

Como juez de salida, provisto de un megáfono me planto en el puente de Olleros, y como mejor puedo alíneo a las 43 piraguas, haciendo la señal al Comandante de la Guardia Civil, que efectúa el disparo; y raudas las piraguas palean sin cesar tratando de alcanzar la victoria en este I Descenso del Pisuerga, en el que figuraron algunos veraneantes que representaron a Méjico, Cuba, Chile, Panamá y Francia.

Como un tiro toman la delantera Bardales y Elías, de Ribadesella; seguidos de dos piraguas de Arriondas, la de Juanón-Javier Gutiérrez y la de Emilio Llamedo-Carlos Rivas, los santanderinos Calderón, y los juveniles de Arriondas, Cuadriello-Pérez. Así siguen las posiciones, pero en la última presa Bardales-Elías, tienen la mala suerte de volcar, y así la piragua de Arriondas comandada por el habilidoso Javier Gutiérrez y Juanón, entran victoriosos en el puente de las Monjas de Alar. Lástima porque los riosellanos tenían la carrera ganada, aunque como es lógico yo tuve que alegrarme del triunfo de mis colores, de la carrera y por equipos, pues otras veces los percances se cebaron en nosotros, ya que el deporte es así. En K-1 el triunfo fue para el santanderino **J. L. Calzada,** y gran exito de la prueba que presenciaron unas 6.000 personas.

La prueba va para arriba, y los palentinos siguen contando con nuestra colaboración. Miguel Angel Blanco, Zapico y yo al pie del cañón, codo con codo con Cecilio, José Luis, Guillermo, Elías, Nacho, etc. El II Descenso se celebrará el 21 de agosto de 1966, y tengo la satisfacción de dar de nuevo la salida de 85 piraguas, de 22 clubs, bajo el ondear de banderas nacionales, extranjeras y 15.000 espectadores. No en balde nos desplazamos a Radio Nacional, en Palencia, para hablar del Descenso y sus peripecias. Ante la espectación de los aficionados, asomó en el último recodo, la piragua roja de **Juan Manuel Feliz y Pepe Gutiérrez,** dos muchachos de Arriondas que darán mucho que hablar, y que a una velocidad endiablada, cruzan la meta impulsados por su rítmico palear, estableciendo nuevo record. En segunda posición, **Juanito Montes y Luis Bardales,** del Alpo de Oviedo, que tras una salida desafortunada fueron remontando desde el puesto 11.º por el puente de Becerril, hasta terminar segundos. Los **Calderones,** terceros; y los de Alar, **Juan y Miguel,** 4.º En K-1, el vencedor fue el maño **Martín Martín,** el del programa de la tele **La unión hace la fuerza,** y por Equipos dieron la campanada los Tritones de Alar del Rey.

El III Descenso el 67 y gran espectación, pues Los Rápidos, de Arriondas y el Alpo, de Oviedo, traen 6 piraguas cada equipo, dispuestos a triunfar, merced a esas dos grandes parejas que forman, **Feliz-Gutiérrez,** —recientes Campeones de España de Descenso de Río, en el Sella—; y **Montes-Bardales,** que triunfaron en Trasona y Villaviciosa. Repaso los titulares del diario Region, de Oviedo, que dicen: **¿Alpo o Los Rápidos? El domingo, en el Descenso del Pisuerga, gran duelo.** Vienen también varios extranjeros: franceses, ingleses, belgas y los asturianos Cueto, García-Blanco Jr, los citados, y los palentinos Julio, José María y Marcos. 110 piraguas, más gente que nunca y nueva victoria de los campeonísimos **Feliz-Gutiérrez,** que baten su propio record. Tercera victoria consecutiva de Arriondas, y además en K-1, su compañero de equipo, Luis García-Blanco Jr. Recuerdo que los del Grupo Covadonga de Gijón, me reclamaron que García-Blanco salió debajo del puente, y que por eso le ganó a Mercurio Martínez, Campeón del Sella. Desestimé la reclamación porque yo ví

VENCEDORES ABSOLUTOS

1965	Javier Gutiérrez-Juan Fernández, Los Rápidos, ARRIONDAS	1-01-12
1966	J. M. Feliz-José Gutiérrez, Los Rápidos, ARRIONDAS	59-29
1967	J. M. Feliz-José Gutiérrez, Los Rápidos, ARRIONDAS	55-02
1968	Juan Sanz-Vicente Ruiz, Tritones, ALAR DEL REY	54-22
1969	José Gutiérrez-Luis Cueto, ARRIONDAS-AVILES	51-38
1970	Juan Sanz-Vicente Ruiz, Tritones, ALAR DEL REY	51-50
1971	Juan Sanz-Vicente Ruis, Tritones, ALAR DEL REY	57-18
1972	R. Still-M. Bull, Britisch Canoe Union, INGLATERRA	50-47
1973	Juan Sanz-Vicente Ruiz, Tritones, ALAR DEL REY	51-53
1974	A. Luis Mateos-Luis A. Torres, Kayak SALAMANCA	54-27
1975	Eugenio Soto-Francisco Labra, Los Rápidos, ARRIONDAS	51-54
1976	Juan A. González (Fofo)-Angel Somoano, Joca-Neptuno, INFIESTO.	49-01
1977	Juan A. González (Fofo)-Arturo Pombal, Joca-Neptuno, INFIESTO .	54-32
1978	Juan A. González (Fofo)-Fernando Eguren, Joca-Neptuno, INFIESTO.	50-50
1979	Carlos González-Juan Antonio Toraño, Caimanes, SEVARES	54-30
1980	Truran-Greef, B.C.U., INGLATERRA	45-11

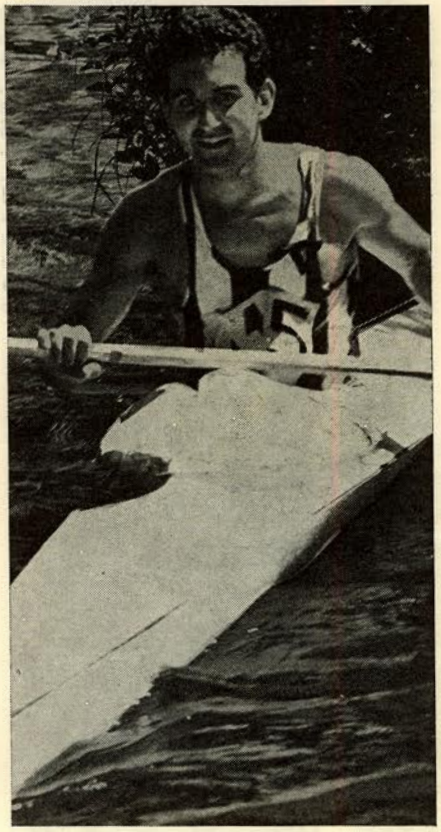

ARRIBA, JULIO FERNANDEZ, QUE EN K-1 GANO EN EL 68 LA CUARTA EDICION PELEANDO CON LOS TRITONES.
ABAJO, FELIZ Y GUTIERREZ, QUE VENCIERON EN DOS OCASIONES.

a Luis y yo estaba sobre el puente. Mal le podría ver si hubiese estado debajo de mí. Luego confesaron que lo hicieron por si colaba. ¡Mala suerte muchachos, daba la casualidad que de yo conocía a todos los palistas y, podía permitirme el lujo de llamar la atención de algunos palistas por su nombre, antes de la salida, si estaban mal colocados ó avanzados! Por cierto, que en el puente de las Monjas, estaba al lado del alcalde Guaza, y cuando aparición la primera piragua a lo lejos, me dijo: ¡Son los de Alar! Le dije, lo siento amigo Pablo. ¡Son los de

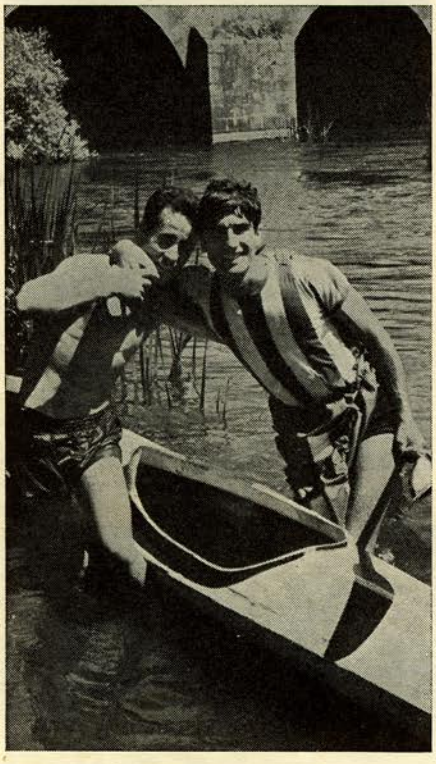

JUAN Y VICENTE. VENCIERON EN CUATRO EDICIONES DEL PISUERGA.

Arriondas! Conozco el palear de Feliz-Gutiérrez a tres kilómetros. Otra vez será.

Tampoco es manca vuestra victoria por equipos de los Tritones, también consecutiva. Y asi fue, pues el IV Descenso del 68, ganaron los Tritones, **Juan Sanz Chicho** y **Vicente Ruiz,** a los que ayudó la suerte, pues Feliz-Gutiérrez, se despistaron en una presa del río mal señalizada; además eran los Campeones del Sella y la mejor paraja española sin discusión; pero vaya uno por lo otro, también ganamos el I Descenso por la suerte. Además, ¿quién mejor que los Tritones para ganar, persiguiendo el triunfo año tras año con gran entusiasmo? Me acuerdo que decían: ¡Jo, cuando ganaremos! Y yo les indicaba, que si seguían con ese tesón no tardarían. Y ahí está. Caso soy profeta. Una pareja alarense, esta de **Chicho y Vicente,** que si en esta ocasión tuvieron suerte, demostraron su valía, ganando tres Descensos del Pisuerga más (años 70, 71 y 73). Nueva victoria de los Tritones por equipos (y van 3) y de **Julio Fernández,** tambien de Alar en K-1. Paréntesis en el V Descenso del 69, con una fabulosa victoria de **Pepe Gutiérrez y Luis Cueto,** de Arriondas y Avilés, única pareja que en el Pisuerga se impusieron a los sudafricanos **Chalupsky-Culverwell,** que habían vencido en todas las pruebas de la Semana Internacional de Piragüísmo en Asturias, incluído el Sella. Triunfó en K-1 su compatriota **K. Scott** y la victoria fue también suya por equipos.

Tras dos victorias seguidas de los palentinos **Chicho y Vicente** (70-71), en el VI y VII Descensos, acompañados en K-1 por **Javier Gutiérrez,** de Arriondas, y **Juan Francisco Rodríguez,** de Valladolid; se produce el 72 (VIII Descenso), la primera victoria extranjera, a cargo de los británicos **Still-Bull,** siendo el triunfador en K-1, el alarense **Luis María González Marcos,** con victoria inglesa por equipos. El IX, el 73, se produce la cuarta victoria de **Chicho-Vicente,** de Alar del Rey; en K-1 del maño **José María Esteban Celorrio,** del Helios, con triunfo de los Tritones por equipos (4.ª)

El 74 (X Descenso), primera victoria fuera del monopolio asturiano-palentino, a cargo de los charros juveniles **Mateos-Torres** y también del salmantino **Vicente Rasueros,** en K-1, adjudicándose el triunfo por equipos el Kayak, de Salamanca.

Nueva victoria de Arriondas el 75 (XI Descenso), a cargo de **Soto y Labra,** entre 184 palistas y ocho naciones participantes, con triunfo en K-1 del vallisoletano **Flores,** y la victoria por equipos de Nestlé, de Villaviciosa.

Así llegamos a las tres victorias consecutivas del club astur, Joca-Neptuno, de Infiesto, el 76, 77 y 78, por medio de Juan A. González **Fofo,** formando pareja con Angel Somoano, **Chelu** (76), Arturo Pombla (77) y Fernando Eguren (78), y también victoria de los piloñeses en K-1, de Ricardo **Calín** Soto, Angel Somoano (77) y del inglés Speck (78), y triunfo por equipos del Joca-Neptuno (76-77) y de los ingleses (78).

Tras la sorpresa de la victoria de Carlos González-Juan Antonio Torraño, de Los Caimanes, de Sevares (Asturias), en el XV Descenso (79), se llevan la palma los ingleses Truran-Greef, con victoria también en K-1, los dos últimos Descensos de Missen y Scott, además de por equipos (79-80).

En resumen, cinco victorias absolutas de Los Rápidos, de Arriondas; seguidos de Los Tritones, de Alar del Rey, con cuatro; de Infiesto, con tres; Inglaterra, con dos, y Salamanca y Sevares, con una.

En K-1 se lleva la palma, con tres victorias, Inglaterra; seguida de Alar del Rey, Valladolid, Arriondas, Zaragoza e Infiesto, con dos, y Santander, Salamanca y Sudáfrica, con una.

Por equipos, en cabeza: Los Tritones del Pisuerga, de Alar del Rey (Palencia), empatados a cuatro victorias con Inglaterra; Valladolid e Infiesto, con dos, y Arriondas, Sudáfrica, Salamanca y Villaviciosa, con una.

Gran auge del Pisuerga, uno de nuestros grandes Descensos, prueba de ello es la participación de 15 naciones en el 80; su puntuación para el Gran Premio de Descensos; el pabellón piragüístico de Los Tritones desde el 72. Unico Descenso con el Sella, en que se perpetúan los vencedores en un monolito, sobre el que **Juanón** decía al año siguiente de su victoria:

—¡Aquí del monopolio no me borra ya nadie!

Y ahora haciendo un inciso quiero hacer de filólogo y descifrar el nombre de Alar —hace años que se lo tengo prometido a Cecilio. El nombre de Alar viene del clan cántabro de los **Ealari-Ici,** que viene del nombre de persona **Aelarus,** confirmado por lápida encontrada en la región de Madrid (CIL, II, 3061-62).

Nuestra felicitación a los **Cecilio, Guillermo,** etc. Y un sentido recuerdo a los que palean por las aguas del cielo: **José Luis, Elías** y **Pablo.** □ **RAUL PRADO.**

VENCEDORES INDIVIDUALES

1965	Calzada, Canoe Kayak, SANTANDER	1-13-50
1966	Martín Martín, Helios, ZARAGOZA	1-12-44
1967	Luis García-Blanco Jr., Los Rápidos, ARRIONDAS	59-01
1968	Julio Fernández, Tritones, ALAR DEL REY	58-43
1969	K. Scott, S. C. F., SUDAFRICA	56-36
1970	Javier Gutiérrez, Los Rápidos, ARRIONDAS	57-12
1971	Juan F. Rodríguez, Cisne, VALLADOLID	1-02-35
1972	Luis M.ª González (Marcos), Tritones, ALAR DEL REY	54-52
1973	José M.ª Esteban Celorrio, Helios, ZARAGOZA	58-28
1974	Vicente Rasueros, Kayak, SALAMANCA	55-25
1975	José L. Flores, Fasa-Renault, VALLADOLID	56-39
1976	Ricardo «Calin», Joca-Neptuno, INFIESTO	54-25
1977	Angel Somoano, Joca-Neptuno, INFIESTO	56-10
1978	Speck, B.C.U., INGLATERRA	56-43
1979	S. Missen, INGLATERRA	56-07
1980	Scott, B.C.U., INGLATERRA	

AGUAS VIVAS

BOLETIN INFORMATIVO DE LA FEDERACION ESPAÑOLA DE PIRAGÜISMO □ EDITA: Federación Española de Piragüismo. Cea Bermúdez, 14 - MADRID-3 □ DIRIGE: Jesús Rodríguez Inclán □ MAQUETA: Basha Plotka □ IMPRIME: Gráficas E. Casado. Amor Hermoso, 59. Madrid-26 □ Depósito Legal: M. 1.680 - 1969.