AGUAS VIVAS

ENERO 1982 NUMERO 56

BOLETIN INFORMATIVO DE LA FEDERACION ESPAÑOLA DE PIRAGÜISMO

esta federación

En Sevilla se celebró, durante las pasadas Navidades, una importante manifestación, Expo-Juventud; la piragua estuvo allí, ofreciendo a los noventa mil asistentes su magia y sus posibilidades. Ha sido un positivo intento por acercar nuestro deporte al público, en su mayoría infantil, que hizo sus delicias tripulando las canadienses y palpando las olímpicas. Como complemento ideal, el Kayak-Polo, que se jugó en el Guadalquivir.

PIRAGÜISMO, MOMENTOS DE POPULARIDAD

En Navidad, coincidiendo con otra de análogas características celebrada en Madrid, Sevilla inauguraba la Expo-Juventud, con participación de prácticamente toda la población escolar y una afluencia de público cifrada en más de noventa mil personas.

Allí se dieron cita flores con cañones, policías con rateros, aviones, trenes, danza, ópticas, bomberos... y piraguas.

Con todo se tejió un gran espectáculo, que se ofreció, día tras día, a cuantos por allí pasaron durante los ocho que duró el acontecimiento.

En el stand de piragüísmo, toda una sinfonía de modelos ofrecían a los paseantes un atractivo mundo desconocido en la mayoría de los casos, pero que incitaba a su mejor comprensión. Los precios y formas de adquisición de determinadas piraguas han sido el denominador común durante estos días. Hay mucho interés por hacerse con piraguas a nivel popular.

Quizás de las conclusiones más importantes se pueda extraer que una buena red de venta —ajena por supuesto a la Federación— popularizaría nuestro deporte en menos de un año a cotas imprevisibles. Está demostrado que la piragua que no es de competición resulta juguetona, tiene una atracción óptica para quien observa sus evoluciones y ofrece unas posibilidades sin límites a sus jinetes. Ante tan palpable atracción no ha faltado en el stand de piragüísmo quien sólo se ha interesado por el precio del video o por la marca del televisor **que se ve mejor que el que yo tengo,** donde se proyectaban ininterrumpidamente los diferentes Campeonatos Mundiales de los últimos años.

Absurdos aparte, decir que la vedette del stand ha sido una canadiense de turismo, ofrecida por **Luis Ruiz,** y de difícil acomodo en un principio, dado su especial tamaño, que después ha servido para dar

editorial

El acta de la última Asamblea recoge acuerdos raros que permiten, cuando menos, dudar de que el camino trazado sea el acertado. Ahora que también disponemos del presupuesto federativo y del criterio seguido por el **cesedé** para darnos sólo cinco millones más que el año pasado, veo que avanzamos en contra de la idea del que paga. Un sabio viejo del atletismo español decía ayer que éste era el principio del fin. Sin llegar a tanto, sí creo que en este momento el deporte ha perdido puntos dentro de la jungla social.

Para llegar a la feliz conclusión de que en 1982 el piragüísmo español necesita un 5 por 100 más que en 1981, que valía un 14 por 100 menos, el Consejo ha distinguido dos criterios: resultados internacionales, número de licencias y clubes, por un lado, y dificultad en el desarrollo, complejidad de la competición, material, incremento de clubes y licencias, por otro.

A la vista está que el número de practicantes aparece por todos los lados como medida de clara influencia mientras que nuestros clubes no pueden hacerse con más palistas, e inclusive muchos de ellos desaparecen al no poder soportar el peso de la nueva burocracia estructural.

El equipo nacional, con sus resultados, es muy tenido en cuenta por la Casa Grande, aunque el presupuesto venga a parte y de alguna manera trace con esto la cota que quiere de cada deporte, pero la realidad es que todo ello termina influyendo en el presupuesto general, porque las medallas suenan, y este año en piragüísmo no hubo medallas. Aquí hay que ir a por todas.

La respuesta a la política de la Administración, docencia, promoción y divulgación son condiciones obligadas a incluir en nuestro presupuesto, mal que le pese a algunos sectores asamblearios, y la idea general es la de autofinanciación, lo que discrepa seriamente con las voces que se levantan en protesta cuando simplemente se apunta la posibilidad de crear dependencias.

También, y con carácter general, **Jesús Hermida,** Presidente del **cesedé,** advertía de la necesidad de limitar las actividades de carácter nacional para que participen en éstas sólo los mejores clubes y deportistas, compensando esta limitación con un incremento de la competición a nivel territorial. La soberana patada que propinó nuestra Asamblea al dictamen presidencial en lo que respecta a este acuerdo ha sido sonada. □

cabida a infinidad de niños, que, convertidos por avatares de la fantasía, en el último mohicano, han dado rienda suelta a toda su imaginación, descargando en esta dirección toda la alevosa maldad que la televisión nos enseña, con lo que el resto de la flota allí expuesta no ha sufrido el más leve daño. Como embarcación resultona, a parte de su papel de cebo, ha quedado totalmente fuera de dudas. La cantidad de niños malísimos que se han balanceado en ella ha sido realmente importante, sin que por ello haya perdido su integridad, flotabilidad y continuidad.

En líneas generales, la exposición habrá servido para acercar un poco más nuestra piragua a la gente, una gente que en el caso de Sevilla parece imposible que lo ignore hasta este nivel. Con un Guadalquivir habitualmente al paso y surtido de todos los modelos, pero que no llama la atención en ningún caso al transeúnte. Entre quienes se interesaron de alguna manera por nosotros —a parte de los potenciales compradores— cabe destacar a la Ministra **Soledad Becerril** de visita por la zona, y que tuvo unos minutos para nosotros, así como al Capitán General de Sevilla, especialmente interesado por el K-4 olímpico, de cuyos pormenores se le dio buena cuenta.

Todas estas manifestaciones tienen un objetivo principal, cumplido en esta ocasión con creces, encaminado a no dejar fuera de juego a una práctica que tiene un sitio en la sociedad, que no necesariamente debe desembocar en más piragüístas, pero que sí debe ayudar para que cuando alguno de los visitantes, hoy niño, llegue a locutor de televisión o redactor jefe de un periódico no dé la noticia del K-4 medalla olímpica sobre imágenes de un ocho con timonel, que merece todos nuestros respetos, pero que no es piragüísmo, que cuando en el autobús se diga: «Yo, piragüísmo», nadie se lleve sistemáticamente los puños de la barriga al frente, y cuando se hable del K-2 se entienda como cuando se habla de un dos caballos. El momento, brindado aquí gracias a la intervención de **Eduardo Pérez,** Presidente sevillano, y al trabajo de **Emilio Cuevas,** veterano y venerado amigo, tuvo su acierto. □

KAYAK POLO EN SEVILLA

Al mismo tiempo que se celebraba la Expo-Juventud, stand a stand, proyecciones y actividades diversas han ido alternándose en un intento de ofrecer la auténtica dimensión de cada grupo. Junto al ya famoso **Dudh Kosi,** descenso del Everest en piragua, el piragüísmo sevillano —de la mano de **Emilio Cuevas,** que esta vez contó con el apoyo sufrido pero constante de su hijo **Emilio** y del de **Pedro Ruiz**— montó unos interesantes partidos de Kayak-Polo, que hicieron las delicias del público que visitó la exposición. En principio, la rivalidad clásica entre Labradores y Náutico respondió a la llamada, organizándose unos encuentros de lo más reñido, que se sucedieron a lo largo de toda una mañana, con una violencia que en algunos casos, arropada en la escasa normativa existente, le costó el diente a alguno. Pero hubo entusiasmo general, buena intención y consejo a voces desde la banda para cubrir el hueco o bajar a defender. **Salvador** y **Pineda,** desde

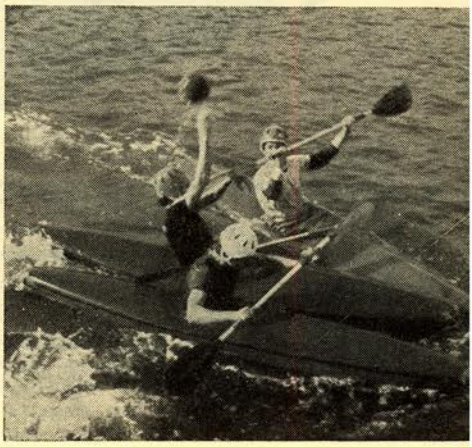

el banquillo, hicieron las voces de **Cardo** y **Buenaventura,** con un calor digno de elogio, intentando inclinar la victoria hacia sus colores, y así lo que llevaba intención de no pasar de ser un encuentro entre rivales naturales se convirtió en un marathon de partidos, que implicó y complicó inclusive a los equipos femeninos de los clubes, que, en opinión de la mayoría, se pasó el balón con mejor destreza que los habituales, consiguiendo un juego más brillante, aéreo y movido. □ **J. R. INCLAN.**

Piraguas en el Salón

16 AL 24 DE ENERO: EXHIBICION EN BARCELONA

Barcelona abrió de nuevo sus puertas al Salón Náutico en su XX edición; la Federación Española de Piragüismo, invitada por segundo año consecutivo, acudió con todas sus posibilidades para difundir las grandezas de nuestro deporte, en esta ocasión con un stand tres veces más amplio que el cedido por la Dirección en el año 81. Paralelamente a esta presencia pasiva, la Federación pudo disponer de una piscina construida para estas jornadas, donde se desarrollaron partidos de Kayak-Polo, exhibiciones de esquimotaje, slalom y paseos de iniciación a cuantos transeúntes se quisieron arriesgar. La conclusión fue contundente: fabuloso.

Por segunda vez nuestro deporte ha estado presente en el Salón Náutico de Barcelona. Este certamen es uno de los más acreditados de Europa y sus dimensiones dan prueba de que el volumen de negocio es importante. No sólo es atraído el magnate que por primera vez se introduce en el fascinante y también deslumbrante mundo del mar, sino también el viejo y curtido zorro de mar, que se presenta tal cual es, con sus roídos pantalones metidos por dentro de sus botas de caucho, camiseta afelpada a rayas, tabardo marinero, pipa en ristre, barbas de varios días y gorra de visera... ¡Ah! Y un montón de historias y experiencias que le hacen sonreír por debajo de la visera cuando oye hablar al intrépido oficinista que quiere comprar el velero más confortable, o al turista de playa pretendiendo el barco de colores más atractivos, sin que ninguno de esos valores le sirvan a él, que lo que estima más es la utilidad y una buena visión desde el timón para dirigir la nave día y noche, con viento o sin él, y muchas veces sin descanso... La comodidad es para otros mares. El va a comprar cabos, cornamusas, mosquetones, obenques, amantillos y todo eso que pasa desapercibido al profano, pero no a él.

Pero no sólo de marinos de alta-mar y de playa-bar vive el Salón. Se acoge en este certamen a todas aquellas actividades deportivas que de alguna forma están relacionadas con el agua. Por ello se incluyen las Federaciones deportivas que organicen y promuevan deportes náuticos: Vela, Vaurien, Remo, Actividades Subacuáticas, Piragüísmo, etc.

La F.E.P. ha querido de nuevo estar presente este año con una representación muy atractiva y de mayores dimensiones que el año anterior, pues saber preparar las actividades con tiempo lleva siempre a buenos resultados.

EL EXTRAORDINARIO MARCO DEL SALON NAUTICO DE BARCELONA, BRINDO A LA FEDERACION DE PIRAGÜISMO UNA POSIBILIDAD MAGNIFICA DE CONTACTO CON LA SOCIEDAD.

Sin embargo, no debe descartarse nunca esa improvisación sin la cual ni España sería España ni la F.E.P. sería la F.E.P. Creo que quien haya sido responsable de alguna empresa o de una actuación sabrá captar perfectamente lo que quiero decir. La referencia en nuestro caso es muy significativo, pues el día antes de la inauguración del certamen el «stand» no estaba acabado (... no hay que alarmarse), pero es que tampoco teníamos las porterías de kayak-polo que debían de utilizarse ya en el primer día. El letrero del «stand», por otra parte, estaba equivocado; en fin, aún quedaban algunas horas y una noche por delante.

Lo de las porterías se solucionó de forma recombolesca, pero echándole decisión, como se hacen las cosas en nuestra sufrida piel de toro. ¡Vamos! Nos presentamos en la piscina San Jorge, de Barcelona (que nos prestaron sus porterías de water-polo a través de la Federación Catalana de Natación), **Pepe Poveda,** con el autocar; miembros de la Directiva, **Vicente Rasueros** y yo. Todas las manos eran necesarias para colocar encima del autocar dos porterías, que sobresalían casi dos metros. Al final, a la hora prevista, todo a punto. Las embarcaciones, de colorido variopinto de todas las modalidades, estaban en su lugar esperando revista, unas y otras a alturas diferentes. En el centro, el reflejo de nuestros galardones en una vitrina de cristal, y al fondo nuestras joyas de madera, incluyendo el K-4 de Montreal, y como mayor atractivo de la exposición, un video, en el

que se exhibían cintas de Campeonatos Mundiales y Olimpíadas (con la colaboración de la compañía C.E.C.S.A., que nos cedió un televisor).
En el exterior, este año, por ser el XX aniversario del certamen, con un presupuesto especial se instaló una piscina de 50 por 200 metros, en la que se hacían exhibiciones de varios deportes.
Nosotros colaboramos a lo largo de los nueve días montando partidos de kayak-polo, exhibiciones de esquimotaje, paseos en piragua y campo de slalom. Hay que decir que de todas las actividades, los partidos de kayak-polo, que se organizaron los dos primeros días, fueron los que más atractivo tuvieron. Creo que además merecen una mención especial los piragüístas madrileños, que vinieron en autocar de línea para jugar durante un fin de semana. También vinieron piragüístas de la Seu para montar un campo de slalom, que, aunque no saliera perfecto, sirvió como manifestación de una modalidad más de nuestro deporte.
Siguiendo con el capítulo de las improvisaciones, un hecho muy significativo fue que en el momento de estar las doce piraguas en el agua y la comitiva de inauguración, presidida por el **Molt Honorable Jordi Pujol,** y acompañado, entre otros, por el Director General d'Esports, **J. Ll. Vilaseca,** a punto de entrar en las gradas de la piscina, alguien preguntó por la pelota para empezar el partido... Un silencio, un escalofrío y una salida veloz a por la compra del preciado balón, **pasando** de facturas a nombre de la F.E.P. Al llegar ya se había ido el Honorable, pero el partido comenzó para regocijo del personal que allí se encontraba, que era mucho y muy animoso. Para colmo, en la Prensa sale el día siguiente Jordi Pujol hablando con los piragüístas sobre lo divertido que es un partido de kayak-polo, sobre todo si se tiene balón.
En el «stand» se repartieron folletos, adhesivos, informaciones y todo lo que quedaba a nuestro alcance. **Vicente Rasueros, Angel de la Fuente y Lourdes** en ocasiones no fueron suficientes para atender a la gente. Un año más, Pedro Cuesta impartió clases magistrales de poliéster, maderas, modelos y hasta de geografía gallega si a alguien se le antojaba preguntar y cometía la irresponsabilidad de hacerlo.
Para completar nuestra presencia en el certamen se exhibió en cuatro sesiones la película del descenso del Dudh-Kosi, que sirvió en definitiva para crear adictos en unos casos o para pensárselo un poco en otros.
Y como actividades extras se celebraron reuniones de la Junta Directiva y del Comité de Aguas Bravas, haciéndose realidad la propuesta que surgió el pasado año cuando se vio las posibilidades que tenía nuestra presencia en el certamen.

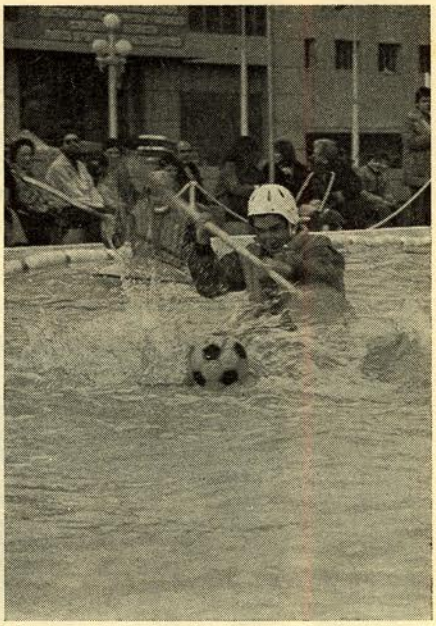

Para acabar con este relato creo que podría deciros, entre el ruido del martilleo y chasquido de maderas por el desmantelamiento de estas estructuras, que durante nueve días sirven de embajadas de actividades, empresas, marcas y Federaciones, que si durante tan pocos días puede hacerse tanto por la promoción de nuestro deporte, qué no se podrá hacer durante los trescientos cincuenta y seis restantes. La semilla está echada, pero esto no es otra cosa que un paso más que hay que mantener. La posibilidad de llegar a ser un deporte auténticamente popular existe..., sólo hay que buscar la oportunidad de los medios. Buscad ideas, porque el próximo año se os puede pedir colaboración. ¡Hasta siempre! □ **XUAN MIER.**

LA PIRAGUA EN LA CIUDAD

Durante los ocho días que duró el Salón Náutico de Barcelona fueron muchas las personas que por allí desfilaron interesándose por nuestra actividad; al paso de la gente, anécdotas y personajes se combinaron de forma curiosa.

Se celebró el XX Salón Náutico Internacional de Barcelona, II para esta Federación. Para aquellos que acudieron el año pasado a tan importante exposición, el stand de nuestra Federación había experimentado una considerable mejora, lo que dice bastante y bueno de cuantos hicieron posible esta realidad.

La organización catalana se había volcado y no escatimaba medios, y ahí tenemos a los piragüistas del Club Alberche, de Madrid, jugando un animado encuentro de kayak-polo en una soberbia y grandiosa piscina que para los efectos se había construido. A esto hay que añadir, pues creo que aumenta todavía más los méritos de la empresa, que dicha piscina, una vez concluida la semana larga de este XX Salón Náutico, sería destruida.

Hay que decir en honor de la verdad y uno precisamente no va por ahí alardeando de catalanista, que cuando esta gente se propone algo no sólo lo hace y bien, sino que además se esmera para que salga redondo, y es que, y sigo con mis opiniones particulares, lo de Barcelona ha sido de categoría.

Miles de personas desfilaron por nuestro stand y cientos de niños pudieron pasear en nuestras piraguas, siempre acompañados en su mayor parte por **Angelito.**

He oído que en Sevilla hubo hace unas fechas algo parecido a este Salón Náutico; yo no sé si habrá tenido la trascendencia que aquí, pero de lo que sí estoy seguro es que este tipo de —llamémoslas— manifestaciones repercuten muy directa y positivamente en nuestro deporte. Y es que se ve que la gente ama esto y se siente atraída por esto; lo que ocurre es que existe una desinformación total. Creo que al público hay que meterle el deporte, y en nuestro caso todo lo que sea piragüismo por todos los sentidos; que la gente vea lo que es una piragua, que pueda tocar el k-4 o el k-2, que fueron subcampeones olímpicos y que ellos

vieron por televisión, que oigan el ruido del agua en las proyecciones que tuvieron lugar, que huelan el poliéster y no digo que lo saboreen porque ya sería demasiado.

Esperamos que este II Salón Náutico, en lo que a piragüismo se refiere, sea el aldabonazo que faltaba en Barcelona para enraizar un Club en esas tierras, pero un Club que funcione de verdad.

Y ya va siendo hora en este comentario de hablar de nuestro buen amigo **Juan Mier,** verdadero artífice de esto, que, como ya apuntaba antes, es una realidad. Hombre infatigable, luchador y, sobre todo, excelente persona, que alterna su bufete de abogado con sus estudios de Economía y con sus **chaladuras** de las

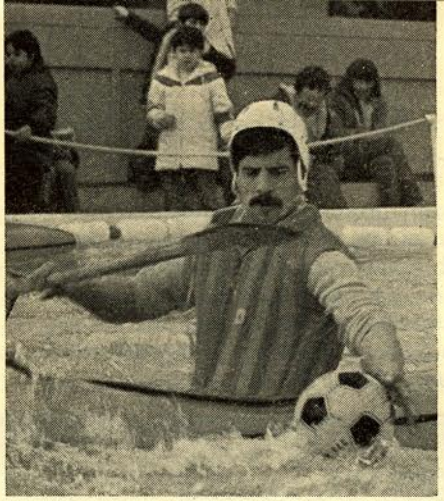

piraguas, y es que como buen descendiente de asturianos —su padre es nada menos que de Trescares— lleva esto del piragüismo en la sangre y lo que es más trata de que sus otros ocho hermanos, así como sus padres, lo vivan como él lo vive, y a decir verdad, creo que se está saliendo con la suya.

Nos honraron con su presencia —además de las miles de personas que nos visitaron, de las cuales no se pueden dar nombres, primero porque sería interminable y segundo porque los desconocemos— el señor **Hermida,** secretario de Estado para el Deporte, acompañado del señor **Vilaseca,** director general de Deportes de la Generalitat, y de otras personalidades, los cuales se interesaron por distintos aspectos del piragüismo. Además, nos visitó la muy honorable señora doña **Marta Ferrusola de Pujol,** esposa del presidente de la Generalitat, la cual iba acompañada de otras ilustrísimas señoras y a las cuales contestamos cuantas preguntas nos hicieron. He de decir que me sorprendieron por su sencillez y simpatía.

S. M. el Rey don Juan Carlos bajó y se fue directamente al stand de la Federación de Vela; es una lástima que no se acercara hasta el nuestro, pues

cuantos allí estábamos esperábamos ilusionados su visita. De todas formas, le disculpamos, pues comprendemos que era imposible el acudir a todos los stands.

Lo que ya no entendemos y naturalmente reprobamos es la postura del señor **Samaranch,** el cual sabemos que estuvo en nuestro pabellón, porque nos lo contarían más tarde, pero no porque bajara a visitar el lugar donde estábamos enclavadas todas las Federaciones. Así, pues,

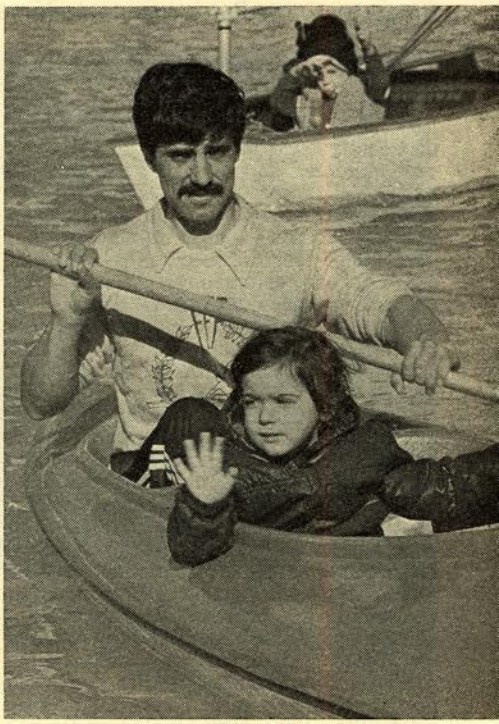

LOS PARTIDOS DE KAYAK-POLO ENTUSIASMARON AL PERSONAL; LOS MAS ATREVIDOS NO PERDIERON LA OPORTUNIDAD DE PASEAR EN KAYAK.

el señor presidente del Comité Olímpico Internacional pasó olímpicamente, y valga la redundancia, de las Federaciones de su país.

¿Anécdotas? Tenemos varias, y es que es lógico que entre tanta gente de la que nos visitó hubiera alguna cosilla que resaltar y poderla contar aquí. Por ejemplo, el comentario del **enteradillo** de turno, que proyectándose en el vídeo el slalon del Mundial, celebrado en Bala, apostillara muy categóricamente: **—Mira que es difícil el descenso del Sella, ¿eh?**

O el hombrito que fijándose igualmente en el vídeo me preguntaría si por la tarde pondríamos en la tele el partido de baloncesto del Barça.

O el matrimonio, que lo único que le interesaba era el cómo funcionaba el vídeo, pues hacía unos días les habían regalado uno igual y no sabían ponerlo en marcha.

O aquellos que sorprendidos por el colorido de la pequeña pantalla se interesaban por la marca.

Y, por último, el caso de aquel hombrito de sesenta y cinco años que quería comprar una piragua para entrar doscientos metros mar adentro, colocar sus artes de pesca y volver a tierra. ☐ **VICENTE RASUEROS.**

diálogos con la poltrona

Iniciamos unas pequeñas entrevistas con hombres y mujeres de nuestro piragüismo que viven, por su especial circunstancia, más de cerca los problemas que los aciertos. Son los Presidentes Territoriales, y su papel no es nada agradable. Por un lado, atosigados por las necesidades de los clubs; por otro, las exigencias de la F.E.P. Su misión complicada e ingrata debe tener un inmediato reconocimiento por parte de todos.

EMMA, LA PRESIDENTA

Hay en nuestro piragüismo mujeres que, lejos de perder el tiempo reivindicando desde el púlpito migajas de lo que creen sus derechos, se ponen a trabajar y así llegan a alcanzar lo que realmente quieren. El caso más palpable lo tenemos en una mujer que a lo largo de algunos años ha sabido hacer de su persona un prestigio y de su esfuerzo en bálsamo para nuestro, a veces, castigado deporte: es **Emma Doce,** fundadora, allá por los años sesenta y tantos, del Club Los Delfines, de Palencia, y con posterioridad del Fuentes Carrionas. Contó en aquella ocasión con entusiastas colaboradores, entre los que recuerda el perdido, pero no por eso olvidado **Pepe Quintana,** a **Emilio Llamedo** y algún que otro apoyo decisivo en estas aventuras, y el Sella, terreno de cultivo propicio para su incipiente afición. Organiza el ascenso del Carrión y colabora con el Pisuerga, ambos de reconocido prestigio, en Palencia, y con carácter genérico, son pocas las pruebas que no cuentan con su apoyo. Pero el colofón a su vocación organizadora se ve culminada en Alar del Rey, donde organiza los Campeonatos de España de Pista para cadetes e infantiles, unos campeonatos en los que su esfuerzo no fue lo suficientemente agradecido a pesar de que no escatimó de nada. En esta ocasión, justo es resaltarlo, **Carlos Rojo** y el Club Palentino en pleno tuvieron una importante colaboración.

Hoy **Emma** ha aceptado un importante reto al enfrentarse a la presidencia de la Federación Madrileña de Piragüismo, asumiéndola con ilusión y con el respeto que la cosa merece; aquí, su antecesor **Ruiz del Arbol,** ha tenido serias influencias y un decisivo apoyo.

Con **Wences,** consorte y árbitro, hace tiempo que inicia una larga singladura que la lleva a conocer todas las pruebas de nuestro piragüismo nacional, con sus ilusiones y amarguras. Se presenta a presidenta porque **hay que ayudar.** Ella puede y sabe hacerlo. Cuenta con el apoyo de todos y no ignora que Madrid lleva innato un peso propio en su propio nombre.

—En Madrid hay algunos sitios, como Aranjuez, que ya funcionan y muy bien, pero hay que buscar nuevos lugares; en este sentido ya he hablado con el alcalde de Alcalá de Henares, que tiene intención de organizar un Club Municipal, con piragüismo, y subvencionar una gran regata que arranque afición; otro tanto me ha pasado en Fuentidueña: ya tienen proyectado un club y presupuestadas competiciones. Todos los clubes nuevos tendrán que vivir de los Ayuntamientos. En Madrid, la Diputación me ha concedido un millón de pesetas para el desarrollo del piragüismo en la provincia. ¡Hay mucho dinero para deporte en las Diputaciones!

Tratamos de poner un poco de orden en la entrevista, pero es imposible. **Emma** ha iniciado su gestión presidencial como un auténtico torbellino y como tal nos lo cuenta.

—Pero lo más interesante es lo de El Pardo. Vamos a hacer una regata que tiene que ser importantísima, acorde con lo que Madrid se merece, en el Pantano de El Pardo, a ocho kilómetros de la ciudad, en pista y a nivel nacional, abierta a participación extranjera.

—¿Ya tiene nombre?

—Sí: Trofeo Reina Sofía.

—Emma, ¿qué echas más en falta dentro del piragüismo madrileño?

—El fomento del piragüismo. Faltan clubes, faltan fichas. La verdad es que en Madrid estas cosas resultan caras. Hay poco agua y por eso quiero salir a pueblos que hay alrededor, junto a ríos y pantanos. Otro problema son los entrenadores. Falta interés y fuera de Madrid, de lo que es capital, no hay ni uno; habrá que buscarlos, ponerlos donde hagan falta y sacar subvenciones de donde sea. Hay que tener en cuenta que en muchos lugares no saben ni empezar a montar en piragua. Habrá que crear escuelas. Al fin y al cabo son la cantera de los clubes y no deben estar desligados. Yo veo a los Ayuntamientos muy dispuestos a asumir esta tarea. Si bien la Federación tiene que estar detrás de todo esto, como es natural.

SUS PODERES

Clubes	Licencias
Vallehermoso	67
Esc. P. Aranjuez	101
Alberche Kayak	155
Canotaje Ciencias	32
Náutico Bolarque	1
C.H.P.S.	110
Total	466

—Emma, ¿cómo podemos promocionar más este deporte?

—Que vean el Sella. Hay que hacer regatas espectaculares que puedan ser vistas por mucho público.

—Y de las damas...

—Las damas que trabajen todo lo que quieran, pero todas juntas... ¿Sigue existiendo el Comité Femenino aquel? No, mejor. Eso era una tontería que no valía para nada. La que quiera trabajar que lo haga y duro, palear y palear. Yo no soy nada feminista y creo que con aquellas cosas se hundían ellas solas.

—¿Qué se podía haber hecho mejor?

—¡Ah! Lo hecho, hecho está. Yo, lo que hizo Franco, ahí lo dejo. Están el Alberche, el Retiro, que fue sensacional, muchas cosas...

Esta es Emma: forofa y arrolladora, con un entusiasmo que contagia, con una disposición que, fácil es adivinarlo, terminará levantando muy alto el piragüismo madrileño. Conseguirá lo que se ha propuesto: el piragüismo que Madrid merece. Artes no le faltan; suerte la deseamos toda. □

EGUILUZ, DESDE LA PIRAGUA

Es joven en una federación nueva, palea que es la forma de poder manejar el timón de su piragüismo. Está cargado de responsabilidades, porque esto le entusiasma y acepta el papel que se le ha encomendado. Tiene pocos mimbres, pero está dispuesto a lograr lo que quiere.

Antonio Eguiluz viene de la piragua, digamos que ha sido su medio para alcanzar la poltrona de Vitoria, una poltrona que tiene mucho que trabajar si quiere ver algo de luz. El mayor problema que tiene la Federación es la falta de material y las escasas instalaciones a todas miras insuficientes. El mejor marco para la práctica del piragüísmo se ubica en el pantano Ullibarri-Gamboa, a sólo 15 kilómetros de Vitoria, pero con una leyenda negra que aumenta la difícil promoción en la zona.

—En el río Zadorra hay unas instalacio-

nes que creo poder aprovechar para fundar una escuela. La que hay es municipal y ya tienen pistas de tenis, rugby, pista de patinaje, piscina... Sólo falta dragar el río y quedará listo.

De momento van metiendo allí las piraguas, pero el problema se plantea con la llegada del verano. Entonces hay que sacarlas y dejarlas en la calle. Tampoco sirve como solución total. El Ayuntamiento tiene idea de que sólo sea escuela y, por lo tanto, hay problemas para que vengan todos a entrenar.

—Pero de momento lo más importante es meter la cabeza ahí. El Náutico está lejos y es de muy difícil acceso; sin embargo, en esta instalación municipal la afluencia de público está garantizada y la promoción de nuestro deporte, más fácil.

—¿Cómo andas de técnicos?

—Tengo tres monitores funcionando; los tres son recientes y pienso que uno atenderá este club municipal para que los otros se pudieran dedicar a trabajar en el Náutico, sólo con los piragüístas iniciados.

—¿Material?

—Nos falta. De momento sólo tenemos las embarcaciones del club, que no están muy allá. Pero... no hay otro remedio.

Instalaciones insuficientes, material desvencijado, pocos técnicos. Todos los problemas se centran en las mismas cosas allá donde preguntas.

Sin embargo, ese espíritu que nos mantiene busca rápidamente un sucedáneo. Antonio Eguiluz tiene montado un buen tinglado de competiciones, con lo que intenta distraer algunas de las penalidades de sus palistas. De entre las más clásicas encontramos el Trofeo Olarizu en su quinta edición, con 120 palistas de la zona, que compiten el domingo víspera de la fiesta, allá para mediados de septiembre.

—Y a nivel Autonómico ¿cómo va?

—A nivel Autonómico es un desastre. Sustraiak se dedica a la promoción del deporte vasco. Es una organización creada con este fin. Patrocinan los Juegos de Euskadi, que los organizan los clubes, sin más.

Lo que es al Consejo General Vasco no se le saca ni un duro. Y a la Diputación, tampoco. Por lo menos de momento.

El tema del Ayuntamiento y del Consejo General de Deportes es aparte. Ahí parece ser que contamos con una ayuda económica.

—¿Hay otras parcelas?

—Sí. Están los Campeonatos de Alava, Trofeo de San Prudencio, Troixa...

Sin tirar la casa por la ventana, pero sabiendo muy bien el terreno que pisa, Eguiluz avanza en su papel de Presidente, intentando asentar unas bases que estabilicen lo que ya hizo, y que le permitan alcanzar mejores cotas en un piragüísmo que él conoce de sobra porque de él viene.

Posibilidades no le han de faltar, y suerte se la deseamos toda. □

SUS PODERES

Clubes	Licencias
Náutico Vitoria	36
Total	36

ANTONIO EGUILUZ, UN PRESIDENTE EN ACTIVO COMO PIRAGÜISTA. EN EL K-2 VA DETRAS.

ROSSI, LAS COSAS CLARAS

Valladolid es una Federación con solera y una tradición piragüística que ya de por sí pesa. Pero Rafael Rossi es un Presidente convencido y convincente con el que no pueden las tradiciones por muy importantes que sean. Viene del mundo submarino, que es donde aprendió el amor al agua; ahora con la piragua es como si saliera a flote.

Ha sido de los primeros presidentes territoriales interesados en mantener una entrevista con la Federación Española buscando unos datos que le hicieran más eficaz su labor. Rafael Rossi, amable y con las ideas muy claras en la vida, sabrá aplicar su talante humano a su misión federativa, nada cómoda, pero a buen seguro con brillante futuro.

Es el nuevo presidente de la Federación Vallisoletana, electo en votación por mayoría absoluta, en una de las pocas —dos concretamente— Federaciones que han necesitado recurrir al voto.

Sus primeras palabras son de reconocimiento hacia su antecesor en el cargo, **Ramón Mendoza,** cuya labor al frente de su Federación en años anteriores se convierte en grato recuerdo para todos.

El historial de **Rossi** comienza en el Club Grufare, actividades subacuáticas, pero pronto empieza a ocuparse de otros deportes, entre ellos de la piragua, cuando acepta ocuparse de la presidencia, y presenta su candidatura, lleva algunas ideas claras. Conversando con él no deja opción a dudas en determinados temas.

—Falta disciplina fundamentalmente —es tajante el presidente en esta respuesta—. **Yo no me tengo por un dictador, pero en Valladolid no sólo el río está sucio. Los chavales van tirados como colillas, llegan a regatas a base de bocadillos y eso..., eso, yo no lo puedo ver, y la culpa es del club.**

—¿Cómo piensa afrontar el tema de la promoción en el piragüismo?

—Lo voy a intentar por medio del Municipio. La idea es montar un club municipal, que sirva de escuela y donde deberán trabajar los monitores de Valladolid.

RAFAEL ROSSI. SU LLEGADA AL PIRAGÜISMO DE VALLADOLID LO FUE CON BUEN PIE. SU GESTO DE PAZ ES CONVINCENTE.

Preguntamos a continuación sobre las competiciones. **Rafael Rossi** tiene una idea en marcha y nos avanza el plan.

—A partir de la ya clásica de San Mateo, voy a organizar el Trofeo Pendón de Castilla y León, a nivel preautonómico. Participarían todas las provincias que entran dentro del ente, a nivel de selección, puntuable o mediante liguilla, ya veremos. Faltan aún puntos por organizar: posibles invitaciones a otras autonomías, celebración en el territorio del vencedor de la edición anterior, etc.

Hablando de autonomías le preguntamos su opinión al presidente vallisoletano. Se

manifiesta a favor, si se toman la molestia de trabajar por ello. Es también favorable al trabajo en equipo y al respecto dice:

—De momento ya he conseguido, en Asamblea, reunir a todos los clubes. En cuanto a gente concreta, cuento con Juan, que es formidable, y pienso repescar a todos los antiguos piragüistas retirados, de los que no dudo pueden tener un sitio desde donde trabajar. Adolfo es otro de los entrenadores que pueden hacer mucho por esto, aunque es de otro estilo muy diferente a Juan Francisco.

Las ideas van saliendo de su cabeza, ilusionado. Con un buen plantel piragüístico en marcha podrá cosechar triunfos para toda su demarcación territorial. Instalará su cuartel general en su propia casa y contará con la colaboración eficaz y callada de su propia esposa para atender la burocracia que inevitablemente se montará en torno a su actividad.

Desde aquí nuestro apoyo a su ilusionada gestión. □

SUS PODERES

Clubes	Licencias
Canoe Valladolid	47
Cisne A. P. Aguilas	68
C. D. Tudela	22
Grufare	31
Total	168

QUINDOS, QUE NO FALTE

Los problemas se multiplican cuando la Administración local le vuelve la espalda a uno, y Valeriano Quindos no lo tiene fácil como Presidente de una federación en la que prácticamente sólo puede contar con sus manos, algunos amigos que lo son de verdad y 110.000 pesetas para mantenimiento que le concede la F.E.P.

Valeriano Quindos ha heredado una Federación, cuyo prestigio la hace al tiempo complicada y atractiva, Palencia, cuna de prestigiosos ríos, con clubes que siempre fueron de temer en esta modalidad, donde el instinto especial del piragüista parece tener más importancia que en otras especialidades. Aquí asomó **Valeriano** hace ya algunos años, llevado de su tardía, pero inquebrantable afición a la piragua. Empieza ayudando al Club Palentino en lo único que le dejan hacer, y su primera aportación al piragüismo consiste en pintarles el barracón, donde se amontonan chavales y embarcaciones; luego les hace un vestuario. Para poder echarse al agua se tiene que comprar una pala y una piragua, y pronto comprende que su etapa como palista de competición ya ha sido rebasada. Pero a Valeriano le gusta el papel que **Carlos Rojo** le ha ofrecido; está encantado de poder colaborar y haberse metido en un club en el que pensaba sería poco menos que imposible entrar.

Ahora, ya constituido en presidente, está dispuesto a ofrecer el cambio que todo esto necesita.

—Hay que potenciar los clubes. ¿Cómo? La Federación Palentina tendrá que hacer todo lo que pueda en este terreno; hay valores muy importantes de gente que abandonó su club y hoy ni saben dónde está.

Luego, cada club tiene sus problemas. Por ejemplo, al Palentino le falta material, tiene unas instalaciones muy reducidas, falta dinero y tienen que ir trabajando en ratos libres. Los Tritones, en cambio, tienen buenas instalaciones, pero faltan ganas de trabajar. Mari, en su viaje último, puede constatar esto.

Naturalmente, **Valeriano** no se detiene sólo en los problemas de un club. Para él, ahora, todo son problemas generales de la Federación que le ha tocado en suerte. Hay que buscar ayuda para todos y de momento la respuesta es bastante corta.

—De la Diputación no sale nada. El Ayuntamiento, que es el único que colabora en algo, se limita a darnos de vez en cuando algunos sacos de cemento, ladrillos... Poca cosa.

—¿Qué había en la Federación Palentina cuando llegaste tú?

—Yo sólo he heredado un montón de fichas revueltas. Por no haber, no me han pasado ni el sello.

—De técnicos, ¿qué hay?

—Sólo están Carlos y Carri, en el Palentino. En Carlos me apoyo mucho. Del Club Los Tritones no sé muy bien. En Aguilar empiezan ahora y no hay nadie. Tampoco hay chavales para palear. Sin embargo, allí se podía hacer algo bueno; tienen un gran polideportivo del Ayuntamiento, pero su problema es la falta de ayuda.

—¿Cómo ves la promoción?

—Hay que aprovechar a los chavales de los colegios. Naturalmente siempre con la ayuda de los clubes. Pero la promoción hay que arroparla con películas, material, pruebas. En Sardaña quiero organizar una prueba y después hacer un club.

—Vayamos ahora ya al calendario de Competición.

—Quiero organizar tres o cuatro pruebas nuevas y mantener las que ya hay. Todas están programadas, pero ahora tengo que encontrar los medios. Los alcaldes van a colaborar, pero lo que es la Diputación, nada de nada. De todas éstas, quizá la más importante sea la de Aguilar. Quiero celebrar la travesía del Pantano y aquí el Ayuntamiento se volcará.

Son muchos los quebraderos de cabeza de este presidente de nueva hornada, muchos problemas y pocas soluciones, gestiones iniciadas con la mejor intención y desbaratadas a las primeras de cambio. Sin que muchas veces se sepa porqué, como ejemplo de indiferencia, la espalda que la Delegación de Deportes le brinda a este trabajador del piragüismo cuando corre en su búsqueda, por toda colaboración le han ofrecido un local para oficina y un consejo: **Chaval, lo demás, a buscarlo en la Federación Española.** □

J. R. INCLAN.

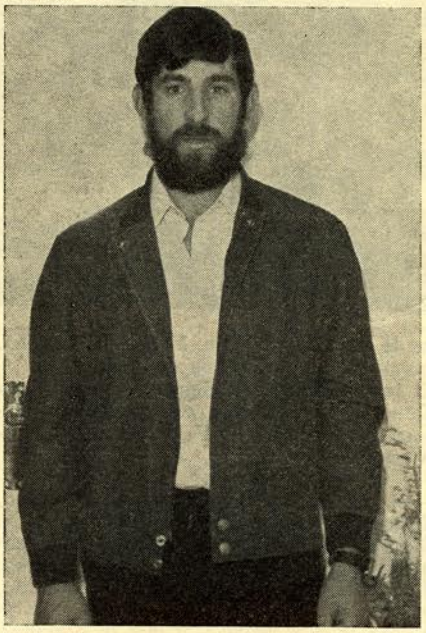

SUS PODERES

Clubes	Licencias
Palentino	43
Tritones del Pisuerga	31
Fuentes Carrionas	19
Los Delfines Carrión	3
Peña Aguilón	12
Total	108

Compro, vendo, cambio

Se hacen cubrebañeras para todo tipo de barcos, 1.300 pesetas; normales, 1.500 pesetas, con cremallera, fundas de palas a 1.700 pesetas.

Los pedidos contra reembolso, dirigirse por escrito a:

Carmen Domínguez.
Calle Arroyo de Pilillas, 52, 4.º
Madrid-30.

AGUAS VIVAS

BOLETIN INFORMATIVO DE LA FEDERACION ESPAÑOLA DE PIRAGÜISMO □ EDITA: Federación Española de Piragüismo. Cea Bermúdez, 14 - MADRID-3 □ DIRIGE: Jesús Rodríguez Inclán □ MAQUETA: Basha Plotka □ IMPRIME: Gráficas E. Casado. Amor Hermoso, 59. Madrid-26 □ Depósito Legal: M. 1.680 - 1969.